

宜蘭縣柯林國小
105 年校園災害防救計畫

103.03.31 訂定
103.05.15 第一次修訂
103.08.29 第二次修訂
104.05.19 第三次修訂
104.08.21 第四次修訂
105.03.24 第五次修訂
105.08.29 第六次修訂

中華民國 105 年 08 月 29 日

目錄

目錄.....	i
表目錄.....	iv
圖目錄.....	vi
第一篇 總則.....	1
1.1 學校概況資料.....	1
1.2 計畫依據.....	7
1.3 計畫目的.....	8
1.4 計畫適用範圍.....	8
1.5 計畫檢討修正之時期及時機.....	8
1.6 計畫擬定基本原則.....	8
第二篇 共通性事項.....	12
2.1 校園災害防救組織架構與任務.....	12
2.1.1 校園災害防救委員會.....	12
2.1.2 校園災害防救應變組織及其任務分工.....	13
2.1.3 校園災害防救應變組織啟動時機.....	16
2.1.4 緊急應變小組之設立與運作.....	16
2.1.5 災情通報.....	17
2.2 災害防救資料蒐集.....	20
2.2.1 災害潛勢調查.....	21
2.2.2 校園平面及空間配置.....	23
2.2.3 校園各棟大樓樓層平面配置圖.....	24
2.2.4 校園歷年災害與災害特性分析.....	24
2.3 校園災害防救教育訓練.....	26
2.4 校園災害防救演練.....	27
2.5 校園災害防救計畫經費編列.....	27
2.6 災害應變器材整備與分配.....	29
2.7 開設災民收容所規劃與實施(適用於被地方政府指定為收容場所).....	31
2.8 校園危險建物與危險設施之警戒標示.....	32
第三篇 地震災害減災與應變事項.....	34
3.1 平時預防工作事項.....	34
3.1.1 校園環境安全自主性調查.....	34
3.1.2 校園環境安全改善.....	37
3.2 災害應變工作事項.....	37
3.2.1 災害應變程序.....	37
3.2.2 災情通報.....	40
3.2.3 避難疏散之規劃與執行.....	40

3.2.4	緊急救護與救助.....	44
3.2.5	毀損建物與設施之警戒標示.....	47
3.2.6	啟動社區住戶與家長之協助.....	48
第四篇	颱風、水災災害減災與應變事項.....	50
4.1	平時預防工作事項.....	50
4.1.1	校園環境安全自主性調查-風災.....	50
4.1.1.A	校園環境安全自主性調查-水災.....	53
4.1.2	校園環境安全改善-風災.....	54
4.1.2.A	校園環境安全改善-水災.....	54
4.2	災害應變工作事項.....	55
4.2.1	臨災戒備.....	55
4.2.2	災害應變程序.....	55
4.2.3	災情通報.....	59
4.2.4	停課放學疏散之規劃與執行.....	59
4.2.5	緊急救護與救助.....	62
4.2.6	啟動社區住戶與家長之協助.....	65
第五篇	火災災害減災與應變事項.....	66
5.1	平時預防工作事項.....	66
5.1.1	校園環境安全自主性調查.....	66
5.1.2	校園環境安全改善.....	67
5.2	災害應變工作事項.....	73
5.2.1	災害應變程序.....	74
5.2.2	災情通報.....	76
5.2.3	避難疏散之規劃與執行.....	76
5.2.4	初期滅火與緊急救護.....	80
第六篇	傳染病災害減災與應變事項.....	83
6.1	平時預防工作事項.....	83
6.1.1	校園環境衛生調查.....	83
6.1.2	校園環境衛生改善.....	85
6.2	災害應變工作事項.....	87
6.2.1	災害應變程序.....	88
6.2.2	災情通報.....	92
6.2.3	校園出入管制.....	92
6.2.4	校園病情控管.....	92
6.2.5	患者送醫與環境消毒.....	92
第七篇	輻射災害減災與應變事項.....	95
7.1	平時預防工作事項.....	95
7.1.1	校園環境安全自主性調查.....	95

7.1.2 校園環境安全改善.....	97
7.2 災害應變工作事項.....	97
7.2.1 災害應變程序.....	97
7.2.2 災情通報.....	100
7.2.3 校內避難疏散之規劃與執行.....	100
7.2.4 緊急救護與救助.....	106
第八篇 交通事故減災及應變事項.....	107
8.1 交通事故減災.....	107
8.2 交通事故應變.....	108
第九篇 其他校園安全工作事項.....	110
9.1 晨間及夜間安全維護事項.....	110
9.1.1 預防.....	110
9.1.2 處理.....	111
9.2 餐飲衛生安全管理事項.....	111
9.2.1 預防.....	111
9.2.2 處理.....	116
9.3 防止或遏阻校內暴力事件事項.....	117
9.3.1 預防.....	117
9.3.2 處理.....	117
9.4 防竊處理事項.....	118
9.4.1 預防.....	118
9.4.2 處理.....	118
9.5 緊急停課與放學之處理.....	119
9.6 緊急疏散之處理(有毒氣體、煙塵或其他).....	119
9.6.1 整備.....	119
9.6.2 處理.....	120
9.7 其他安全管理事項.....	120
第十篇 災害復原工作事項.....	123
10.1 受災學生心靈輔導.....	123
10.2 學校環境衛生之維護.....	125
10.3 學生復課計畫、補課計畫.....	126
10.4 供水與供電等緊急處理.....	126
第十一篇 計畫實施與考核.....	128
11.1 計畫實施.....	128
11.2 績效考核.....	128

表目錄

表 1-1-1、學校基本資料.....	2
表 1-1-2、104 學年度學生人數.....	4
表 1-1-3、行政大樓基本資料.....	4
表 1-1-4、教學大樓基本資料.....	6
表 2-1-1、校園災害防救應變組織分工表.....	14
表 2-1-2、校園災害防救組織聯絡名冊.....	15
表 2-1-3、輪值人員班表.....	15
表 2-1-4、外部支援單位聯絡清冊.....	18
表 2-1-5、通報內容.....	20
表 2-2-1、校園事故統計表.....	24
表 2-2-2、潛在災害分析表.....	25
表 2-5-1、歷年災害防救計畫經費編列統計表.....	28
表 2-6-1、災害應變器具整備表.....	30
表 2-7-1、收容所總配置表.....	31
表 2-7-2、受災人員識別證.....	32
表 2-7-3、收容所登記表.....	32
表 3-1-1、建築設施耐震檢查表.....	35
表 3-2-1、應變小組主要應變事項【地震災害】.....	38
表 3-2-2、各棟建築物避難引導人員表(地震災害).....	42
表 3-2-3、學生避難疏散情形調查表.....	42
表 3-2-4、急救、搶救器材一覽表.....	45
表 3-2-5、鄰近醫療機關緊急救護聯絡清冊.....	46
表 3-2-6、建築物危險判定表.....	48
表 4-1-1、校園環境安全檢查表.....	51
表 4-1-2、校園環境安全檢查表.....	53
表 4-2-1、應變小組主要應變事項【風水災害】.....	56
表 4-2-2、各棟建築物避難引導人員表(風水災害).....	60
表 4-2-3、學生避難疏散情形調查表(風水災害).....	60
表 4-2-4、急救、搶救器材一覽表.....	63
表 4-2-5、鄰近醫療機關緊急救護聯絡清冊.....	64
表 5-1-1、加油站.....	66
表 5-1-2、化工廠及石化設施.....	67
表 5-1-3、火災災害受災紀錄表.....	67
表 5-1-4、火災預防管理編組.....	70
表 5-2-1、一般避難引導時期判斷基準表.....	80
表 5-2-2、確認學生出席情形表.....	80

表 6-1-1、校園環境衛生調查表	83
表 6-1-2、病媒及有害動物、昆蟲之處理方法	87
表 6-2-1、傳染病類型	89
表 6-2-2、校園傳染病防治分級與措施	90
表 7-1-1、校園環境安全檢查表	95
表 7-2-1、應變組織任務分組、工作及人員	98
表 7-2-2、各棟建築物避難引導人員表(輻射災害).....	102
表 7-2-3、學生避難疏散情形調查表(輻射災害).....	103
表 7-2-4、急救、搶救器材一覽表	106
表 7-2-5、北部輻傷急救責任醫院	106
表 9-2-1、飲食衛生管理檢核表	115
表 10-1-1、災後心理諮商、輔導相關網站、手冊與專書表	124
表 10-1-2、民間心理諮詢機構表	125
表 11-2-1、績效考核表	129

圖目錄

圖 2-1-1、校園災害防救應變組織架構圖	錯誤! 尚未定義書籤。
圖 2-1-2、通報流程圖	20
圖 2-2-1、活動斷層圖	23
圖 2-2-2、土石流潛勢溪流位置圖	23
圖 2-2-3、水災災害潛勢圖資	23
圖 3-1-1、自主性調查流程圖	34
圖 3-2-1、災害應變工作流程圖	37
圖 3-2-2、災害應變流程圖	39
圖 3-2-3、緊急避難疏散流程圖	43
圖 3-2-4、避難路線圖	44
圖 3-2-5、救護救助流程	47
圖 3-2-6、警戒流程圖	48
圖 4-1-1、自主性調查流程圖	50
圖 4-2-1、風水災害應變工作流程圖	55
圖 4-2-2、災害應變流程圖	58
圖 4-2-3、放學及緊急避難流程圖	61
圖 4-2-4、避難路線圖	62
圖 4-2-5、救護救助流程	65
圖 5-1-1 校園消防安全設施配置圖	72
圖 5-1-2 校園安全死角分佈圖	73
圖 5-2-1、火災災害應變工作流程圖	73
圖 5-2-2、避難逃生路線圖	79
圖 5-2-3、疏散避難示意圖	79
圖 6-2-1、傳染病災害應變工作流程圖	88
圖 6-2-2、疫情處理流程圖	91
圖 7-2-3 緊急避難疏散流程圖	104
圖 7-2-4 緊急避難疏散路線圖（核災）	105
圖 9-6-1、避難場所區域劃分示意圖	120

第一篇 總則

1.1 學校概況資料

學校概況資料包含地理位置、學校基本資料及環境概況，主要內容為學校位置、校園配置及周遭環境之介紹，內容分述如下：

一、地理位置

柯林國民小學(以下簡稱本校)位於宜蘭縣冬山鄉柯林村，東臨羅東溪堤防，西、北鄰三星鄉大洲村，南與三星鄉大隱村交界，是村內僅有的一所小學。村落約 400 戶，計 1300 人口許，村民世代以務農為生，民風淳樸，克勤克儉。

早年柯仔林，位處溪床，因柯樹成林而得名。昔日柯林荒地，土地貧瘠，遇雨成災，土壤流失，居民飽受水患之苦。後來興建柯仔林堤防，羅東溪截彎取直，解決居民水患夢靨，始告安居。先民胼手胝足，戮力開墾，讓荒漠變良田，為柯林寫下滄桑歷史，奠定今日文明基礎。

二、學校基本資料

此項包含學校基本資料與建築物調查資料等二部分，說明如下。

(一)學校基本資料部分：105 學年度班級數 6 班，學生人數 72 人，本校主要建築物共有 2 棟，分別為第一棟綜合大樓、第二棟教學大樓等。本校班級總數、各班級人數與教職員工人數、建築物棟數等詳細資料，如表 1-1-1 與表 1-1-2 所示。

(二)建築物資料調查部分，含校舍基本資料、校舍資料及校舍現況調查等資料，詳見表 1-1-3、表 1-1-4。

三、環境概況

(一)周邊設施：本校鄰近羅東運動公園，正因為如此而帶動地方繁榮，學校附近別墅林立，展現富麗農村景觀。

(二)校園內建築物風格及特色：本校建築型態為一般學校建築，主要建築呈現 L 形。

(三)校園平面配置圖及周邊道路，如表 1-1-1 所示。

表 1-1-1、學校基本資料

學校基本資料			
學校名稱	宜蘭縣柯林國民小學	學校電話	03-9511355
學校地址	宜蘭縣冬山鄉柯林村光華路 158 號		
班級總數(日校： 6 班)			
一年級	1 班		
二年級	1 班		
三年級	1 班		
四年級	1 班		
五年級	1 班		
六年級	1 班		
全校師生總人數：86 人			
職員	4 人		
教師	10 人		
學生	一年級	11 人	
	二年級	11 人	
	三年級	12 人	
	四年級	14 人	
	五年級	9 人	
	六年級	15 人	
建築物總棟數：2			
建築物 1	綜合大樓		
建築物 2	教學大樓		
學校照片			
學校正面照 (1)		學校正面照 (2)	
校園平面配置			

柯林國小一樓平面圖

學校平面配置圖



校園周邊道路圖



填表人員資料

填表人員	陳亮瑋	職稱	總務主任
電話	03-9511355	電子郵件信箱	novic@ilc.edu.tw
填表日期：105 年 8 月 26 日			

表 1-1-2、104 學年度學生人數

年級 班級	一	二	三	四	五	六
忠	11	11	12	14	9	15
合計(人)	11	11	12	14	9	15
總計(人)	72					
填表人員資料						
填表人員	陳亮瑋	職稱	總務主任			
電話	03-9511355	電子郵件信箱	novic@ilc.edu.tw			
填表日期：105 年 8 月 26 日						

表 1-1-3、行政大樓基本資料

建築物基本資料					
建築物名稱	綜合大樓	地面樓層數	2	地下樓層數	0
建造年代	民國 101 年	建築設計圖	<input type="checkbox"/> 無 <input checked="" type="checkbox"/> 有，放置地點 檔案室		
增建	<input checked="" type="checkbox"/> 無 <input type="checkbox"/> 有，增建項目				
構造形式	<input type="checkbox"/> 木造 <input type="checkbox"/> 磚造 <input checked="" type="checkbox"/> 鋼筋混凝土(RC) <input type="checkbox"/> 鋼構 <input type="checkbox"/> 鋼骨鋼筋混凝土(SRC) <input type="checkbox"/> 其他				
平日用途	科任教室、辦公室、視聽室、圖書室	教室總數(間)	7 間		
使用人數(人)	86 人	樓梯總數(座)	1 座		
是否為避難場所	<input checked="" type="checkbox"/> 否 <input type="checkbox"/> 是		廁所總數(間)	6 間	
現況調查					
梁柱鋼筋鏽蝕	<input checked="" type="checkbox"/> 無 <input type="checkbox"/> 有				
梁柱有裂縫或滲水	<input checked="" type="checkbox"/> 無 <input type="checkbox"/> 有				
建築物沉陷或傾斜	<input checked="" type="checkbox"/> 無 <input type="checkbox"/> 有				
走廊柱位	<input type="checkbox"/> 走廊外側無柱 <input checked="" type="checkbox"/> 走廊外側有柱				
與鄰棟間距	<input checked="" type="checkbox"/> 小於 7 公分乘上樓層數 <input type="checkbox"/> 大於等於 7 公分乘樓層數或間距大於 50 公分以上				
備註*					

建築物照片	
建築物正面	建築物側面

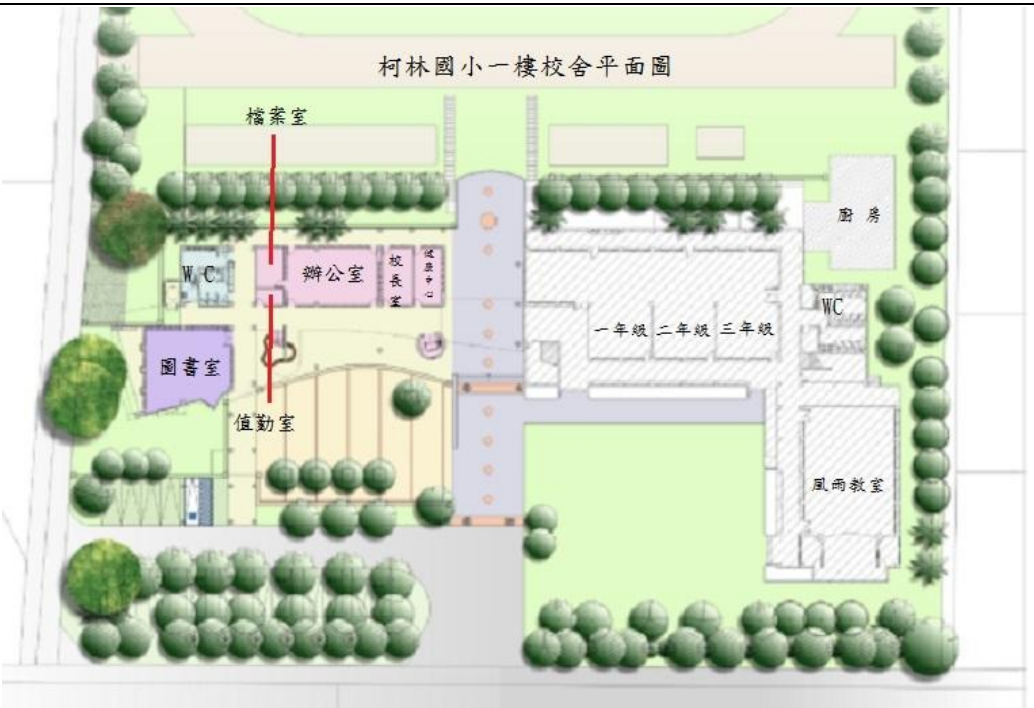
各樓層平面配置圖	
地面一樓	 <p>柯林國小一樓校舍平面圖</p> <p>圖中顯示一樓配置包括：檔案室、辦公室、校長室、校長中心、圖書館、值勤室、W.C.、廚房、一年級、二年級、三年級、WC、風雨教室。</p>

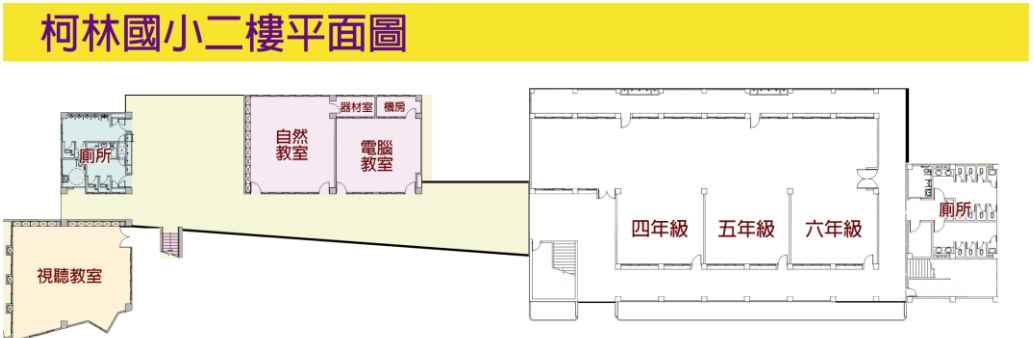
地面二樓	 <p>柯林國小二樓平面圖</p> <p>圖中顯示二樓配置包括：視聽教室、廁所、自然教室、器材室、機房、電腦教室、四年級、五年級、六年級、廁所。</p>
------	--

填表人員資料			
填表人員	陳亮璋	職稱	總務主任
電話	03-9511355	電子郵件信箱	novic@ilc.edu.tw
填表日期：105年8月26日			

表 1-1-4、教學大樓基本資料

建築物基本資料						
建築物名稱	教學大樓	地面樓層數	2	地下樓層數	0	
建造年代	民國 87 年	建築設計圖	<input type="checkbox"/> 無 <input checked="" type="checkbox"/> 有，放置地點 檔案室			
增建	<input checked="" type="checkbox"/> 無 <input type="checkbox"/> 有，增建項目					
構造形式	<input type="checkbox"/> 木造 <input type="checkbox"/> 磚造 <input checked="" type="checkbox"/> 鋼筋混凝土(RC) <input type="checkbox"/> 鋼構 <input type="checkbox"/> 鋼骨鋼筋混凝土(SRC) <input type="checkbox"/> 其他					
平日用途	教室、活動中心、廚房	教室總數(間)	6 間			
使用人數(人)	86 人	樓梯總數(座)	2 座			
是否為避難場所	<input checked="" type="checkbox"/> 否 <input type="checkbox"/> 是	廁所總數(間)	6 間			
現況調查						
梁柱鋼筋鏽蝕	<input checked="" type="checkbox"/> 無 <input type="checkbox"/> 有					
梁柱有裂縫或滲水	<input checked="" type="checkbox"/> 無 <input type="checkbox"/> 有					
建築物沉陷或傾斜	<input checked="" type="checkbox"/> 無 <input type="checkbox"/> 有					
走廊柱位	<input checked="" type="checkbox"/> 走廊外側無柱 <input type="checkbox"/> 走廊外側有柱					
與鄰棟間距	<input checked="" type="checkbox"/> 小於 7 公分乘上樓層數 <input type="checkbox"/> 大於等於 7 公分乘樓層數或間距大於 50 公分以上					
備註*						
建築物照片						
建築物正面				建築物側面		
各樓層平面配置圖						

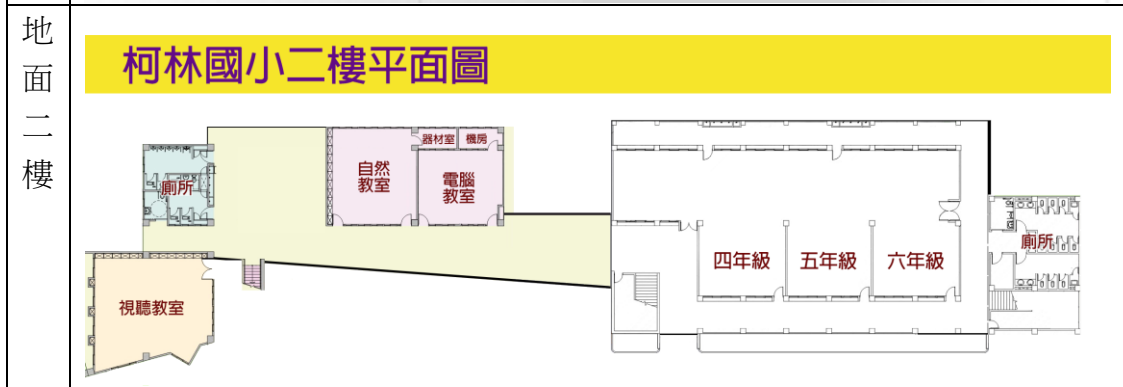
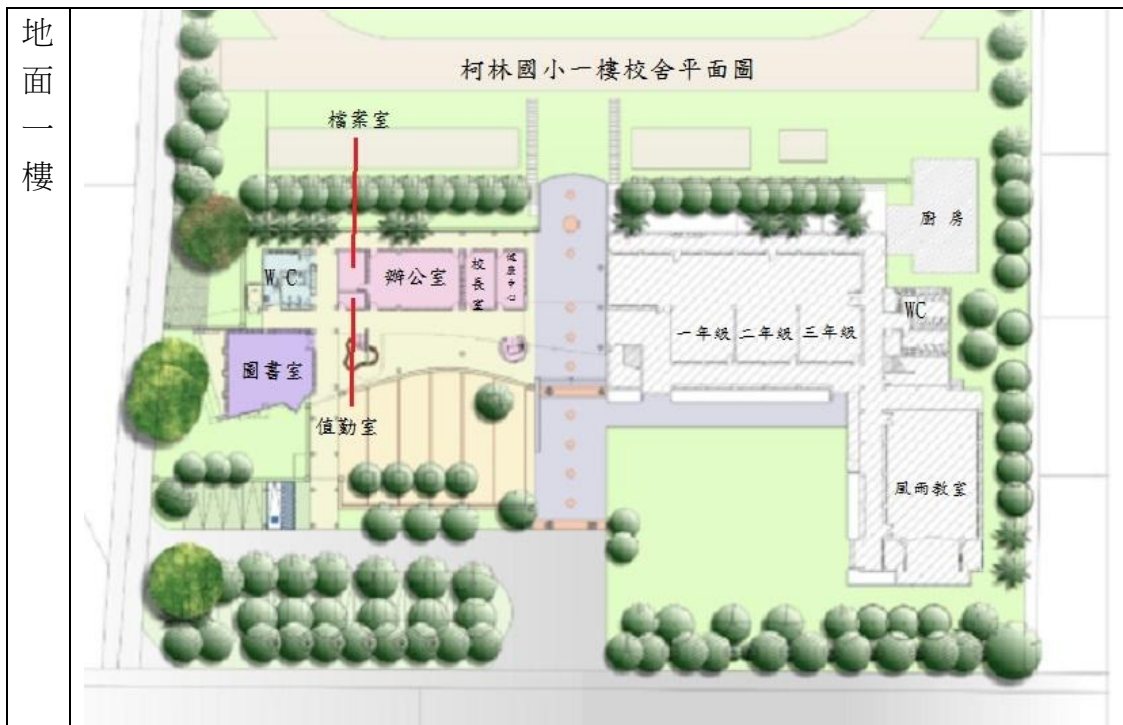

填表人員資料			
填表人員	陳亮璋	職稱	總務主任
電話	03-9511355	電子郵件信箱	novic@ilc.edu.tw
填表日期：105年 8月 26日			

1.2 計畫依據

- 一、「災害防救法」。
- 二、教育部令頒「構建校園災害管理機制實施要點」。
- 三、教育部令頒「校園安全及災害事件通報作業要點」。
- 四、教育部函送「教育部軍訓人員值勤暨校安通報實施規定」辦理。

五、教育部函轉內政部民防團隊基本訓練綱要計畫。

六、內政部「各項活動安全管理指導綱要」。

七、「消防法」。

1.3 計畫目的

擬定宜蘭縣柯林國小『校園災害防救計畫』，以建立天然與人為災害防救體系，使學校能有一妥善之緊急應變程序，使資源靈活調度，達成減災、消災與快速緊急應變與復原之功效。

1.4 計畫適用範圍

校園遭逢有關地震、颱風、水災、火災、傳染病災害、交通安全事故及其他校園安全工作事項等緊急事故。除另有規定外，均須參照本計畫內容實施處理。

1.5 計畫檢討修正之時期及時機

校園災害防救計畫應每學期舉行一次災害演練實施並檢討其結果，每一年依據學校軟硬體設施或設備等實際狀況之改變檢討修正本計畫，每四年進行整體的修正。

1.6 計畫擬定基本原則

本計畫內容擬定基本原則詳細說明如下：

一、確立災害防救對策與措施

(一)校園災害防救計畫為各級學校推動災害防救業務之實施計畫，應以學校所在區域為範圍，做整體性規劃。

(二)計畫期程以一年內可執行、達成事項為原則，惟因社會變動、業務執行需求，校園災害防救計畫視需要檢討、補強，針對特殊狀況（如特別或重大災害），宜規定作必要之即時修正，每四年進行整體的修正。

二、成立校園災害防救計畫研擬推動小組

- (一)校園災害防救計畫之內容須含括本校各類型潛勢災害之防救事項，由學校相關災害業務處室成立計畫研擬及推動之工作小組，並建立相關權責處室之編組與分工，同時也可依據學生特性考量學生參與可能性。
- (二)需要專業團隊支援協助之部分，可尋求相關專業團隊建議、諮詢，或共組工作小組進行計畫之研擬與推動。
- (三)執行時校園災害防救計畫，應考量與學校周邊之社區防災組織、校外救援單位及醫療單位密切相互配合，研擬校園災害防救計畫時如有需要，應邀請前述相關人員參與。

三、掌握學校災害特性進行學校災害潛勢評估

- (一)應確實考量影響學校之災害因素（颱風、豪雨、地震、火災、有害性化學物品等）、地質（急傾斜地、軟弱地盤、斷層等）、設施與設備（老舊校舍建物、危險物設施之集中地區等）、歷史災害等要因，以掌握學校災害特性。
- (二)參考宜蘭縣政府及冬山鄉公所災害防救計畫所設定各類型災害可能引發之最大災害規模，以及農業委員會水土保持局、國家科技中心、中央地質調查所現有之災害潛勢資料，進行綜合性之校園災害潛勢評估。

四、計畫內容應涵蓋各災害類型與各災害管理階段

- (一)校園災害防救計畫的內容，必須涵蓋學校所在地區內可能發生之各類型之重大災害，依據本校之災害潛勢評估分析之結果，優先針對危害度較高之災害擬定專篇計畫，而後逐年增訂其他災害類別之專篇計畫。
- (二)為因應各類型重大災害之防救作業，必須考量平時預防、災害應變及災後復原重建等各災害管理階段之工作內容。

五、應協調整合學校相關處室之災害防救業務與經費應用

- (一)為使學校各單位從平時起就能夠協調、整合，確實推動全面性之學校災害防救業務，校園災害防救計畫應由各相關處室共同參與研擬，以期有效推動、

落實。

- (二)學校各相關處室亦應依據校園災害防救計畫各項內容，就其業務執掌範圍，擬訂災害防救業務執行計畫並編列所需相關經費，以作為業務推動之依據。

六、運用災害防救相關資料與資訊

- (一)運用學校所在區域之基本資料（例如人文、社會、經濟、歷史災害、校園災害潛勢資料等）、建築特性（例如校舍結構、校舍高度等），作為校園災害防救計畫之基礎。
- (二)考量各級學校不同性質與學生特性，將各級學校學生自主能力、上下學交通方式等列入疏散避難計畫之參考。
- (三)校園災害防救計畫中應包括災害防救業務所需應用資料、資訊之建置或更新方式。

七、製作校園災害防救圖資

- (一)掌握學校所在區域之災害潛勢資料、參考宜蘭縣政府及冬山鄉公所所製作之災害防救相關圖資等，建立考量該校災害特性之防災地圖。
- (二)校園防災地圖內容應明確標示校內危險處所、校內避難場所、校內避難路線、學校附近防災機關與避難中心、縣政府公布本鄉之避難路線、學校周邊之救援單位及醫療單位等資料。

八、建立校園災害防救計畫自評機制

- (一)為能確實有效落實校園災害防救計畫所列各項內容，應於計畫中訂定自評機制，以作為各項災害防救業務執行管考之依據。
- (二)自評內容包含校園災害防救計畫內容，及校園災害防救計畫執行成效等。
- (三)執行校園災害防救計畫自評之方式，應由學校邀集相關處室與專家學者組成評鑑小組，進行瞭解校園災害防救計畫擬定內容與執行情形之具體程度。

- 九、校園災害防救計畫應考量該校特殊師生之需求，審慎納入校園災害防救計畫之編撰內容。

十、各級學校編撰與執行校園災害防救計畫時，應與學校災害防救教育內容結合，藉由教學、災害演練等學生參與過程，強化校園災害防救功能。

第二篇 共通性事項

2.1 校園災害防救組織架構與任務

為妥善組織校內人力共同推動災害防救相關作業，學校應設置「校園災害防救委員會」，規劃執行校園平日之災害預防工作，包含定期召開校內災害防救會報、編修校園災害防救計畫、推動防災教育課程與宣導活動、校園環境安全維護措施等工作。校園災害防救組織架構與任務內容說明如下：

2.1.1 校園災害防救委員會

為妥善組織校內人力共同推動災害防救相關作業，於減災、整備、復原時期，由校長擔任召集人，成立校園災害防救委員會，負責學校災害防救相關事宜規劃。依校內人事架構自行調整分配，委任執行秘書一名，進行管考各組作業與協調工作執行事宜，另依據防災任務內容分配人力成立「減災規劃組」、「推動執行組」及「財務行政組」三組，落實平時減災、災前整備及災後復原等災害防救工作。未來可視需求，尋求專業團隊支援、協助及提供建議與諮詢。校園災害防救委員會組織架構圖如圖 2-1-1 所示。



圖 2-1-1 校園災害防救委員會組織架構圖

2.1.2 校園災害防救應變組織及其任務分工

校園內必須規劃因應災害發生之應變組織，於災害發生時肩負搶救災之責任，災害應變組織需界定清楚各分組災時之工作，避免於救災時人力分配不均之情形延誤搶救之時機，學校亦須排定人員進行輪班，確實於災害初期即能快速啟動分組進行應變。

一、應變組織

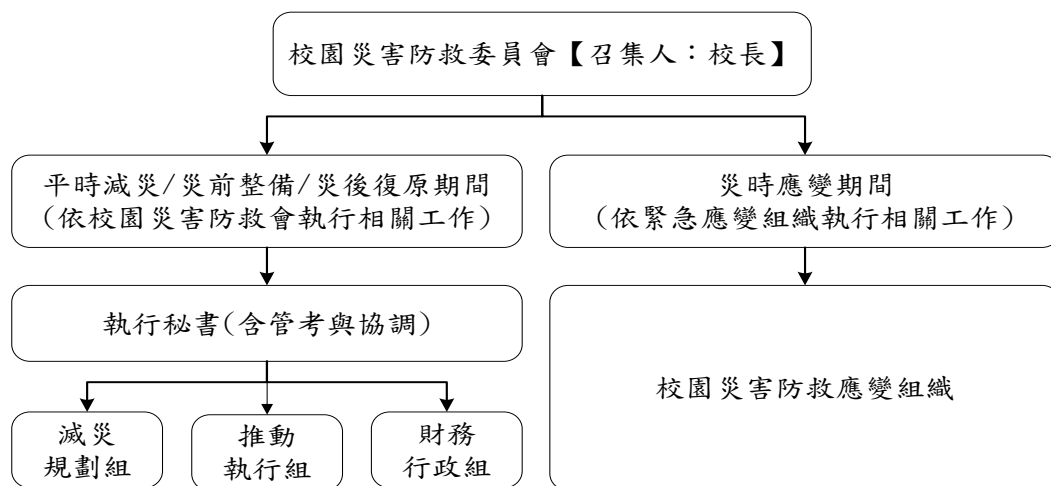
針對常見之災害地震、颱風水災及火災等…考量學校現有之人力、物力，茲將校內之應變組織分為指揮官、副指揮官(兼發言人)、搶救組、通報組、避難引導組，校內之災害應變體系如圖 2-1-2。

二、任務分工

災害發生，由指揮官發布救災指示於各分組之負責人，再由負責人指派分組成員執行，確保災時分組能快速進行救災行動，各分組災時之任務分工如表 2-1-1，且為確保應變分組之行動，各分組除負責人外需再行指定一名代理負責人，並確實紀錄聯絡方式(表 2-1-2)，各應變成員依其分組須於平時接受相應之技能訓練，以提升災時應變之能力。

三、輪值制度

除平時即安排緊急應變組織分組外，亦須針對晝夜或假日規劃執勤班表，建立教職員緊急時期上班體制，以於災害發生當下立即停止輪休，依學校排定之輪值時間出勤，相關輪值出勤表格如表 2-1-3 所示。



圖 2-1-2、校園災害防救應變組織架構圖

表 2-1-1、校園災害防救應變組織分工表

編組及負責人員	負責工作
指揮官 校長	1.負責指揮、督導、協調。 2.負責協調及主導各組中所有運作。
副指揮官(兼發言人) 教導主任	1.負責統一對外發言。 2.通報中心受災情形、目前處置狀況等。
搶救組 總務主任 護理師 工友/替代役	1.受災學校教職員生之搶救及搜救。 2.清除障礙物協助逃生。 3.強制疏散不願避難之學校教職員生。 4.依情況支援避難引導組。 5.基本急救、重傷患就醫護送。 6.急救常識宣導。 7.提供紓解壓力方法。
通報組 學務組長 幹事	1.以電話通報應變中心已疏散人數、收容地點、災情及學校教職員、學生疏散情況。 2.負責蒐集、評估、傳播和使用有關於災害與資源狀況發展的資訊。 3.負責協調及主導各組中所有運作。
避難引導組 教學組長 各班導師 (校園志工)	1.分配責任區，協助疏散學校教職員、學生至避難所。 2.協助登記至避難所人員之身份、人數。 3.設置服務站，提供協助與諮詢。 4.協助疏散學區周遭受災民眾至避難所。 5.協助發放生活物資、糧食及飲水。

	6.各項救災物資之登記、造冊、保管及分配。 7.協助設置警戒標誌及交通 管制。 8.維護學校災區及避難場所治安。
--	--

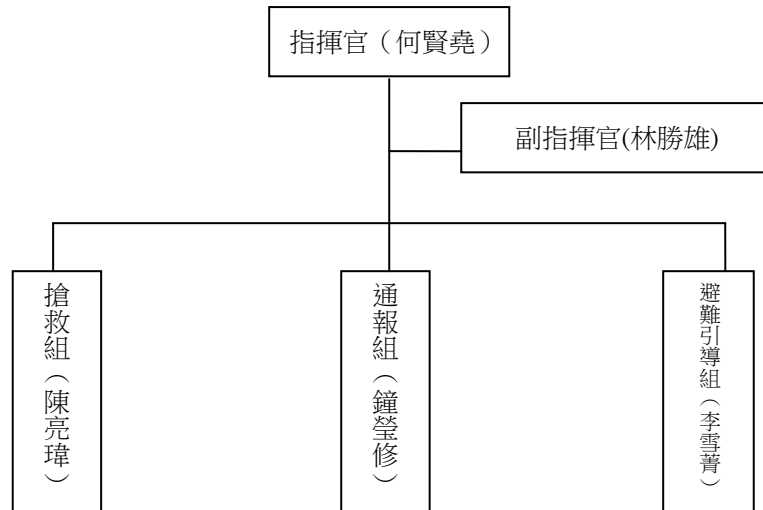
表 2-1-2、校園災害防救組織聯絡名冊

組別	職務	姓名	聯絡電話	原屬單位	代理人	聯絡電話
指揮官		何賢堯	0952xxxxxx	校長	林勝雄	0928xxxxxx
副指揮官		林勝雄	0928xxxxxx	教導處	何賢堯	0952xxxxxx
通報組	組長	鐘瑩修	0963xxxxxx	教導處	陳美智	0988xxxxxx
	組員	陳美智	0988xxxxxx	會計室	鐘瑩修	0963xxxxxx
避難引導組	組長	李雪菁	0911xxxxxx	導師	邱佩瑜	0920xxxxxx
	組員	邱佩瑜	0920xxxxxx	導師	戴秀儒	0933xxxxxx
		戴秀儒	0933xxxxxx	導師	侯季伶	0921xxxxxx
		侯季伶	0921xxxxxx	導師	林惠君	0929xxxxxx
		林惠君	0929xxxxxx	導師	李知蕙	0918xxxxxx
		李知蕙	0918xxxxxx	導師	林建龍	0910xxxxxx
		林建龍	0910xxxxxx	教導處	李雪菁	0911xxxxxx
搶救組	組長	陳亮瑋	0920xxxxxx	總務處	廖淑金	0921xxxxxx
	組員	廖淑金	0921xxxxxx	健康中心	林志亮	0987xxxxxx
		林志亮	0987xxxxxx	總務處	陳亮瑋	0920xxxxxx

表 2-1-3、輪值人員班表

時段	輪值人員/代理人姓名	校內分機	備註
早班	陳亮瑋/林勝雄	103	
午班	林勝雄/陳亮瑋	102	
晚班	替代役/何賢堯	108	
相關聯絡電話	校長聯絡電話	03-9511355#101	
	教育處電話	03-9251000 # 2600	
	校安中心電話	02-3343-7855	
	警衛室電話/分機	03-9511355 # 107	
	地區派出所電話或 110	廣興派出所(03)9512210	
	地區消防分隊電話或	廣興消防分隊(03)9616119	

	119,行動電話撥打 112	
	電力公司電話	(03)9354800
	自來水公司電話	(03)9229847

2.1.3 校園災害防救應變組織啟動時機

校內之應變組織，應於災害發生視災害情況啟動，啟動時機包含：

- 一、地方政府成立應變中心時。
- 二、上級指示成立。
- 三、學校位於災區且受到災損時。
- 四、校長視災情程度啟動應變組織。
- 五、氣象局發布中度、強烈颱風警報或豪雨特報時。

2.1.4 緊急應變小組之設立與運作

校內災害應變小組之設立須考量災害潛勢區，並可於戶外設立第二災害應變場所以防重大災害之發生，應變小組主要由指揮官下達指示，指揮各分組進行應變作業。

一、應變小組之設立

調查校內之建物，以綜合大樓辦公室作為緊急應變小組，中心內備有電話、傳真、網路及相關之救災器具，中心內成員有指揮官、副指揮官、各應變小組負責人，由指揮官(校長)坐鎮發布救災指示，各應變小組負責人接獲指示後，帶領各分組成員進行救災作業。為確保地震災害發生時應變小組之設立，指定操場為第二開設集合地點。

二、應變小組之運作

災害發生後，指揮官、副指揮官及各分組負責人需快速進駐應變小組進行救災指示之發布及分派調度，但於災害發生時，須由人員先前往勘查，確認災害應

變場所之安全無虞，若有安全之虞慮，立即於戶外指定之第二災害應變場所設立位置，進行應變小組之開設。指揮官視災害之類別依各災害之應變程序指揮各分組進行救災作業。

2.1.5 災情通報

災情通報主要目的為爭取時效、掌握先機，快速將災害情報傳達，進行快速之搶救作業；藉由廿四小時的值勤機制，即時協助處理校園緊急危安事件，以有效維護校園整體之安全、安寧。

一、通報原則及流程

為有效協助本校處理校園安全事件，減少事件之損害程度，依照校園安全及災害事件通報作業要點之規定將進行通報。通報流程如圖 2-1-2：

二、通報時機

為使災害發生後之應變更為快速執行，通報之時機依事件級別之不同進行通報。茲依其屬性區分為緊急事件、法定通報事件、一般校安事件：

(一)緊急事件：

- 1、各級學校及幼兒園師生有死亡或死亡之虞，或二人以上重傷、中毒、失蹤、受到人身侵害等，且須主管教育行政機關及時知悉或立即協處之事件。
- 2、災害或不可抗力之因素致情況緊迫，須主管教育行政機關及時知悉或各級學校自行宣布停課者。
- 3、逾越各級學校及幼兒園處理能力及範圍，亟需主管教育行政機關協處之事件。
- 4、媒體關注之負面事件。
- 5、應於知悉後，立即應變及處理，即時以電話、電訊、傳真或其他科技設備通報上級主管教育行政機關，並於二小時內於校安通報網通報。

(二)法定通報事件，依輕重程度區分甲級、乙級、丙級：

- 1、甲級事件：依法應通報主管機關且嚴重影響學生身心發展之確定事件。
- 2、乙級事件：依法應通報主管機關且嚴重影響學生身心發展之疑似事件，或非屬甲級之其他確定事件。
- 3、丙級事件：依法應通報主管機關之其他疑似事件。

4、應於知悉後，於校安通報網通報，甲級、乙級事件至遲不得逾二十四小時；丙級事件至遲不得逾七十二小時；法有明定者，依各該法規定通報。

(三)一般校安事件：非屬緊急事件、法定通報事件，且宜報主管機關知悉之校安通報事件。應於知悉後，於校安通報網通報，至遲不得逾七日。

三、建立校外支援單位電話清冊

為使災害發生快速尋求支援協助，通報組應建立之校外應變支援單位之聯絡資訊如下表 2-1-4，表中詳細記載支援之單位，及支援單位所能提供之器材。

表 2-1-4、外部支援單位聯絡清冊

類別	單位名稱	連絡電話	可支援工具或內容	備註
應變中心	冬山鄉災害應變中心	9591105	災情通報與告知、救災資源分配	
	宜蘭縣災害應變中心	9311294/9310840	災情通報、救災資源分配	
	中央災害應變中心	(02) 8196-6999	救災資源支援分配	
主管教育行政機關	宜蘭縣教育局教資料	9251000#2710	災情通報、救災資源分配	
	教育部校安中心	(02)3343-7855 (02)3343-7856 傳真：(02)3343-7920 (02)3343-7863	災情通報、救災資源分配	
警消防單位	廣興消防分隊	9616119	消防救災人力與相關裝備(含車輛)	
	廣興派出所	9512210	事故處理、提供相關人力與裝備	
	縣警局交通隊	9351451	交通事故鑑定與處理技術支援指導	
醫療單位	博愛醫院	9543131	傷患醫療支援	
	聖母醫院	9544106	傷患醫療支援	
村里支援單位	柯林活動中心	9517220	災民收容所	
公共設施	自來水公司	9929847	自來水管線搶修人力與裝備	
	電力公司	1911/0800031212	電力系統搶修人力與裝	

			備	
	金城瓦斯行	9602442	瓦斯裝備提供	
	大正水電	0933243752	水電維修	
	台電冬山服務處	9593531	電力系統搶修人力與裝備	
新聞媒體	聯合報	9387477	9387477	
	中國時報	9353390	9357748	
	自由時報	9355858	9333014	
	台灣電視	9356707	9387007	
	中國電視	9358115	9330690	
	中華電視	9329723	9326730	
	聯禾有線	9387755	9381080	
	警廣宜蘭	9281116	9284012	
	中廣宜蘭	9382173	9383293	
	正聲宜蘭	9322414	9322307	



圖 2-1-2、通報流程圖

四、通報內容

在通報上應有制式之說詞，先告知通報人姓名、單位、職稱，接著告知事故發生時間、地點，再來說明事故狀況、傷亡情況、已實施或將實施之處置以及所需之協助等，災害通報之格式如下表 2-1-5。

表 2-1-5、通報內容

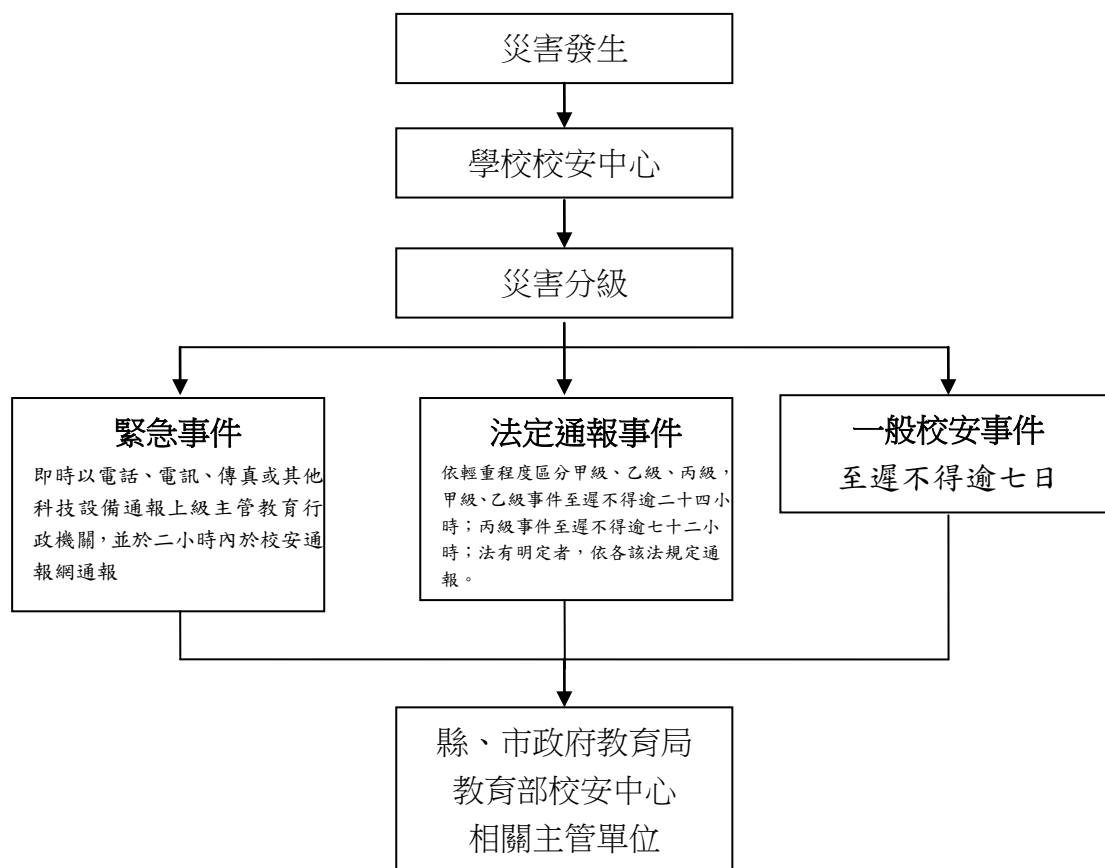
通報對象	通報內容
消防隊/警察局(派出所)	「廣興消防分隊/派出所嗎？這裡是柯林國小，我是教導主任000，大約〇〇點校內有〇〇棟建築，發生〇〇災害，目前〇〇人員傷亡，有〇〇名學生下落不明，已進行〇〇，請求救援。」

2.2 災害防救資料蒐集

學校之災害防救資料主要交由總務處負責調查蒐集，其餘處室提供資料，並

請校內具有相關專業知識之老師進行協助，調查之項目包含災害潛勢資料、校園平面及空間配置、校內各建物之平面配置以及校內曾發生之災害及災害特性分析。

2.2.1 災害潛勢調查

災害類型	判釋年度	潛勢結果	詳細說明
地震	104	低	校舍耐震補強評估結果其"Ei 值>125 且 D 值 ≤0.1"；學校位於活動斷層兩側超過 200 公尺範圍之學校
	103	低	各類活動斷層 200 公尺範圍外學校
	102	高	該所學校有校舍之 Ei 值<60，請儘速安排校舍耐震評估與補強
	101	高	
	100	中	中震害潛勢學校在 475 年設計地震侵襲下預期校舍受損程度達到嚴重損壞以上之機率為 0.15，或全校平均有 15%的校舍面積會遭受到嚴重損壞以上損壞程度。
淹水	104	中	累積雨量達 450 mm/day，學校可能發生淹水深度達 0 公尺以上且未達 0.5 公尺；過去 5 年內校園不曾發生淹水事件
	103	低	累積降雨量達 600mm/day 條件下，學校仍未淹水；過去 5 年內校園不曾發生淹水事件
	102	低	
	101	低	
	100	低	
坡地	104	低	校園周邊 200 公尺範圍以下無土石流潛勢溪流影響範圍或土石流潛勢溪流或順向坡；過去 5 年內校園不曾發生坡地災害事件
	103	低	校園週邊 200 公尺內無崩塌地或土石流潛勢溪流或順向坡；校園週邊 200 公尺內無崩塌裸露土坡者
	102	低	

	101	低	
	100	低	
人為	104	低	校園周邊 500 公尺範圍以下有製造業與瓦斯； 校園周邊 200 公尺範圍以下有溝渠
	103	中	A、B、C、D 條件中，有任一或任二為滿足 高潛勢或低潛勢者
	102	低	
	101	低	
	100	低	學校危險設施與場所及危險流域數量皆少於 數量一以下，無立即之危險，且經統計後學 校交通要道尖峰車流量小。

為掌握校園所在區域之災害潛勢資料，可參考直轄市、縣(市)政府所製作之災害防救相關圖資等，或政府部門公布之災潛勢資訊，如中央地質調查所 (<http://www.moeacgs.gov.tw/main.jsp>)圖 2-2-1 活動斷層圖，從圖 2-2-1 中可知道學校位於哪些斷層上或周邊；圖 2-2-2 為行政院農業委員會水土保持局土石流防災資訊網(<http://246.swcb.gov.tw/School/school-toknew.asp>)所公布土石潛勢溪流位置圖，可瞭解周邊之土石流潛勢溪流，淹水潛勢可參考國家災害防救科技中心 (<http://ncdr.nat.gov.tw/chinese/default.asp>)，所公布之資料，學校亦可委託專業機構或專家協助釐定學校災害潛勢區域。



圖 2-2-1、活動斷層圖

圖 2-2-2、土石流潛勢溪流位置圖

(資料來源：經濟部中央地質調查所)

(資料來源：行政院農業委員會水土保持局土石流防災資訊網)



圖 2-2-3、水災災害潛勢圖資

2.2.2 校園平面及空間配置

藉由網路提供之電子地圖調查學校周邊環境，並繪製校區內之平面圖，以便做為避難逃生路徑規劃之資料，如表 1-1-1，確實將校區內各棟建物之分布繪製清楚。

2.2.3 校園各棟大樓樓層平面配置圖

說明學校每一棟建物樓層之平面配置狀況，可為未來災害疏散逃生動線規劃或救助災之參考資料。在繪製每一樓層平面圖時，宜將每一樓層隔間之教室、班級名稱或實驗室名稱同時註明，該樓層中之防災硬體設備配置位置亦宜標明，如表 1-1-3、表 1-1-4。

2.2.4 校園歷年災害與災害特性分析

針對歷年校園災害事件或災害潛勢分析之說明，以便未來能優先針對危害度較高之災害擬定專篇計畫，而後逐年增訂其他災害類別之專篇計畫，並逐年編列經費將現有防災缺失逐步改善。

一、歷年災害

本校蒙受之災害類型主要可能包含地震、颱風、水災、火災、傳染病災害以及交通事故等災害，歷年災害（97 年起迄今）之情形統計如表 2-2-1，確實紀錄歷年受災之類型，及校內財務損失之狀況。

二、災害特性分析

校內災害特性分析由總務處邀請專家學者協助分析，針對學校地理位置若鄰近邊坡或斷層帶，則宜考量邊坡地滑或鄰近斷層帶所可能造成災害之風險。針對地處地勢低窪地區之學校，則宜考量短暫豪大雨所造成淹水災害之風險，確實分析校內之潛在災害並做災損評估，如表 2-2-2。

表 2-2-1、校園事故統計表

時間日期	記錄 編號	災害 類型	發生 地點	災害簡述	災害損失		災情處理情形
					人員	財務/設備	
97.09.28	01	風災	校內	屋瓦掉落 樹木傾倒	無	屋瓦掉落	請廠商協助復原
98.08.08	02	風災	校內	樹木傾倒	無	無	請廠商協助處理

103.07.23	03	風災	校內	教學大樓屋頂平版磚掉落	無	屋頂平版磚掉落	報府補助修復經費並請廠商協助處理
104.08.06	04	風災	校內	樹木、電箱倒塌、鋁窗破損等	無	電箱、鋁窗	報府補助修復經費並請廠商協助處理
104.09.27	05	風災	校內	樹木倒塌、屋瓦破損	無	教學大樓屋瓦破損	報府補助修復經費並請廠商協助處理

表 2-2-2、潛在災害分析表

「風災」潛在災害分析表	
致災源	颱風引起的校園災害
致災區	綜合大樓、教學大樓及校園
潛在災害	校園內建築外牆磁磚老舊，無法承受颱風吹襲。 教室門窗未上鎖，遭颱風吹襲而破損。 颱風吹起的飄落物，擊中建築物之門窗玻璃。 操場球門未固定被吹倒。 校園內的花草樹木未整修、固定，遭颱風吹倒。 輸電線路遭狂風吹落，有短路之虞。
災損評估	外牆磁磚掉落。 門窗玻璃破損。 操場體育設施損壞。 花草樹木折斷。 電線走火致災。
「地震」潛在災害分析表	
致災源	地震
致災區	教學大樓、綜合大樓
潛在災害	1.房屋倒塌。 2.震後火災。

	3.外牆磁磚掉落。 4.學校建築物牆柱損壞。
災損評估	強烈地震的災損所造成的損失將甚為慘重，除了建築物與財物的損失外，因為學生集中在教室上課，如在上課時間發生強烈地震，將可能產生人員的重大傷亡情事。
「火災」潛在災害分析表	
致災源	電氣短路或易燃品燃燒
致災區	廚房及自然科教室
潛在災害	1.超過十年未更換之老舊線路。 2.電力過載之電氣設備。 3.延長線上插有過多插電設備。 4.易燃品旁有引火源 5.廚房可能用油、用火場所。
災損評估	1.火災所造成的損失視其所影響之範圍而定，除了建築物、設備與財物的損失外，因為學生集中在教室上課，如火災濃煙竄燒至正在上課之班級，將可能產生人員的嗆傷、燒傷或重大傷亡情事，同時亦可能影響未來之教學活動。

2.3 校園災害防救教育訓練

災害防救教育為提升學校師生災害防救認知與技能之方法之一，由教導處或總務處邀請學者或消防局人員舉辦防災教育相關之講座或各項逃生器材使用方法及逃生方式，並在校內舉辦活動、宣導等方式(如校內公布欄張貼各項災害相關宣傳海報，定期舉辦校內防災相關比賽，如防災書法或防災警語比賽等)，針對各項有關天然與人為災害生成原因、危險性說明，加強本校師生對於各項災害之瞭解。

為確實提升本校教職員工生於災害時之應變能力，於學期其間邀請專家學者、曾任救災工作之人員至本校演講並鼓勵校內所有導師、教職員工參加。每學期由各班導師向學生宣導災時之避難需知。每學期安排一次晨會之時間，針對較可能發生之災害，諸如地震、風災、火災及交通事故安排講座，每種災害之講座以 20-30 分鐘為主，說明災害成因及如何逃生避難、宣導自助互助之精神。

2.4 校園災害防救演練

為使災害發生時各教職員工生能快速避難並啟動應變分組執行救災，教導處規劃演練內容，各處室人員協助辦理，務求使校園災害演練能順利執行。

演練目的在於使人員熟悉不同災害情境之應變作為，並提升應變技能，每年有二次全校性複合式災害演練。針對每年或每次演練之缺失應於下年或下次演練規劃前即加以改進，提昇整體災害應變能力。

學校每年舉辦 1-2 次應變計畫演練(除消防防護計畫外亦宜考量其他災害類型之演練)，演練情境可依該年度規劃重點進行腳本研擬。演練計畫之擬定必須基於以下基本觀念：

- 一、研擬演練計畫之前，必須先有充分的「情境假設」，並以學校所面臨的實際問題為主，例如大規模地震後，應將小學生留校、安撫、建立名冊，等候家長接回，而非馬上讓小學生各自回家。
- 二、至少應包含緊急避難、救護、收容、安撫之細節操作。
- 三、必須明定各執行政序之權責編組及銜接介面。
- 四、必須確保所需的應變時所需的資源與人力。
- 五、在演練的過程中，所有作業均隨著時序有詳細的紀錄，以利事中查證及事後重構與檢討。

2.5 校園災害防救計畫經費編列

總務處每年應針對提升校內防災能力編列經費，此經費之用途為維護校內硬體減少致災因素、整備校內之防災器具以及提升教職員工生之防災素養等，此經費不得挪為其他用途使用。編列之項目如下：

- 一、防災宣導手冊及教材。
- 二、儲備物資。

三、防災教育講座。

四、防災/救災訓練

五、災害應變演練。

六、救災設備。

七、其他。

歷年災害防救計畫經費編列統計表如表 2-5-1 所示。

表 2-5-1、歷年災害防救計畫經費編列統計表

年度	編列經費 (萬元)	執行重點	工作項目內容 (條例舉出)	經費來源
99	0.3	<input type="checkbox"/> 防災宣導手冊及教材 <input checked="" type="checkbox"/> 儲備物資 <input type="checkbox"/> 防災教育講座 <input checked="" type="checkbox"/> 防災/救災訓練 <input checked="" type="checkbox"/> 災害應變演練 <input type="checkbox"/> 救災設備 <input type="checkbox"/> 其他	防震演練 防火演練	<input checked="" type="checkbox"/> 自籌(100%) <input type="checkbox"/> 教育部補助(%) <input type="checkbox"/> 縣市政府補助(%) <input type="checkbox"/> 其他(%)
100	0.7	<input type="checkbox"/> 防災宣導手冊及教材 <input checked="" type="checkbox"/> 儲備物資 <input type="checkbox"/> 防災教育講座 <input checked="" type="checkbox"/> 防災/救災訓練 <input checked="" type="checkbox"/> 災害應變演練 <input type="checkbox"/> 救災設備 <input type="checkbox"/> 其他	防震演練 防火演練	<input checked="" type="checkbox"/> 自籌(24%) <input type="checkbox"/> 教育部補助(%) <input checked="" type="checkbox"/> 縣市政府補助(76%) <input type="checkbox"/> 其他(%)
101	1.3	<input type="checkbox"/> 防災宣導手冊及教材 <input type="checkbox"/> 儲備物資 <input type="checkbox"/> 防災教育講座 <input type="checkbox"/> 防災/救災訓練 <input type="checkbox"/> 災害應變演練 <input type="checkbox"/> 救災設備 <input checked="" type="checkbox"/> 其他：防災看板	防災宣導	<input checked="" type="checkbox"/> 自籌(62%) <input type="checkbox"/> 教育部補助(%) <input checked="" type="checkbox"/> 縣市政府補助(38%) <input type="checkbox"/> 其他(%)
102	0.55	<input type="checkbox"/> 防災宣導手冊及教材 <input type="checkbox"/> 儲備物資 <input type="checkbox"/> 防災教育講座 <input type="checkbox"/> 防災/救災訓練 <input type="checkbox"/> 災害應變演練 <input checked="" type="checkbox"/> 救災設備 <input type="checkbox"/> 其他：	購買救災設備 (對講機)	<input checked="" type="checkbox"/> 自籌(100%) <input type="checkbox"/> 教育部補助(%) <input type="checkbox"/> 縣市政府補助(%) <input type="checkbox"/> 其他(%)
103	0.32	<input type="checkbox"/> 防災宣導手冊及教材 <input type="checkbox"/> 儲備物資 <input checked="" type="checkbox"/> 防災教育講座 <input type="checkbox"/> 防災/救災訓練 <input type="checkbox"/> 災害應變演練 <input type="checkbox"/> 救災設備 <input type="checkbox"/> 其他：	防災宣導	<input checked="" type="checkbox"/> 自籌(100%) <input type="checkbox"/> 教育部補助(%) <input type="checkbox"/> 縣市政府補助(%) <input type="checkbox"/> 其他(%)

104	0.32	<input type="checkbox"/> 防災宣導手冊及教材 <input type="checkbox"/> 儲備物資 <input checked="" type="checkbox"/> 防災教育講座 <input type="checkbox"/> 防災/救災訓練 <input type="checkbox"/> 災害應變演練 <input type="checkbox"/> 救災設備 <input type="checkbox"/> 其他：	防災宣導	<input checked="" type="checkbox"/> 自籌(100%) <input type="checkbox"/> 教育部補助(%) <input type="checkbox"/> 縣市政府補助(%) <input type="checkbox"/> 其他(%)
105	0.535	<input type="checkbox"/> 防災宣導手冊及教材 <input type="checkbox"/> 儲備物資 <input type="checkbox"/> 防災教育講座 <input type="checkbox"/> 防災/救災訓練 <input type="checkbox"/> 災害應變演練 <input checked="" type="checkbox"/> 救災設備 <input type="checkbox"/> 其他：	防災演練 防火設備修繕	<input checked="" type="checkbox"/> 自籌(100%) <input type="checkbox"/> 教育部補助(%) <input type="checkbox"/> 縣市政府補助(%) <input type="checkbox"/> 其他(%)

2.6 災害應變器材整備與分配

在災害來臨時，因救災資源之送達往往時程較長，因此學校在災時自救顯得相當重要，在外部救災資源送達前先進行救援之工作，搜尋因受災而造成受困之學生，並針對受傷之教職員工生進行緊急處置，以期能於災害時第一時間協助學校內之教職員生進行避難。

為增加災害應變之搶救時效，總務處必須視學校實際情形來整備災害應變器材(表 2-6-1)並每月一次定期進行檢查，若器材損壞或超過使用期限須進行替換，而整備之器材需放置於固定地點進行管理，主要整備之器材項目包含有個人防護具、檢修搶救工具、急救器材、安全管制工具、通訊聯絡器材等。個人防護具為保護搶救人員之裝備，防止救災人員轉變為受災之人員；檢修搶救工具為搶救時可能用到之器材；急救器材為防止受傷人員因受傷流血過度以致不及送醫之緊急包紮止血處理，待道路聯通情形再行將受傷之人員外送；安全管制工具為將受損之建物劃定危險區域警戒及交通指揮之工具；通訊聯絡器材為搜救人員間之相互連絡或通報校外單位協助救援。

(鄉村型學校適用)

因本校位置較為偏遠，救災資源難以快速進入，考慮到本校之可能受災學

生，添置急救箱、擔架、固定板、拐杖以及校內慢性病學生所須之藥品，防止因救災資源運送不及，增添校內人員傷亡。

表 2-6-1、災害應變器具整備表

類別	應變器材	數量	單位	存放位置	備註
個人防護具	簡易式口罩	30	個	健康中心	
	工作手套	10	雙	辦公室	
	破壞工具組	1	組	儲藏室	針對人員搶救時可能所需之破壞工具，如電鋸、撬桿、斧頭等，可於非防爆區使用。
	挖掘工具	3	隻	電氣室	針對人員搶救時可能所需之挖掘工具，如圓鋤、鏟子等。
	沙包	0	個		
急救器材	乾粉滅火器	18	組	綜合大樓及教學大樓各樓層	為手提式
	擔架	1	組	健康中心	
	心臟急救設備	1	組	健康中心	AED
	急救箱	7	組	健康中心	為一般急救所需之材料及藥品，應定期檢查與更新。
	氧氣筒	1	瓶	健康中心	供急救供氧用。
	保暖用大毛毯	1	件	健康中心	
	固定板	1	個	健康中心	
安全管制用工具	慢性病備用藥品	1		健康中心	鄉村型學校應準備並定期檢查與更新。
	夜間警示燈	1	組	辦公室	為電池式。
	手電筒	1	支	辦公室	聚光型。
	攜帶式揚聲器	2	個	儲藏室	電池 9-12V。
	無線電對講機(附壓扣型發話器)	2	支	辦公室	

2.7 開設災民收容所規劃與實施(適用於被地方政府指定為收容場所)

本校於災害發生後被地方政府指定為緊急之避難收容場所，依縣市應變中心之需求開放部分校區收容附近之居民。

一、收容所規劃原則

收容區之劃設以校長及各處室主任開會進行決定，原則上收容之居民為附近之住戶，收容區與學區需劃分仔細，在生活收容區之民眾以不影響災害復課之進行為原則。劃設上需注意此區域是否具潛在災害之危害、收容所之收容人數等，各收容所需有負責人員進行管理(表 2-7-1)。

二、收容所之開設

學校收容所負責人依指揮官(校長)指示開放收容所收容受災民眾，並於收容所門口發放受災民眾人員識別證(表 2-7-2)；避難引導組引導災民前往收容所進行避難，並以戶為單位安置居民；搶救組以戶為單位要求居民填寫收容所登記表(表 2-7-3)以方便管理，並尋求村里自助隊協助定時巡視收容所周遭以防宵小於災施行不義之行為。

表 2-7-1、收容所總配置表

編號	收容所名稱	建築構造	樓層	負責人	聯絡電話	安置人數	備註(代理負責人)
01	教學大樓活動中心	RC	1	何賢堯	03-9511355	100 人	陳亮瑋

表 2-7-2、受災人員識別證

受災民眾及師生識別證	
編號：	安置收容所：柯林國民小學
姓名：	
身分證字號：	□□□□□□□□□□
住址：	宜蘭縣冬山鄉柯林村 鄰 路 段 巷 弄 號 樓

表 2-7-3、收容所登記表

編號：						
「柯林國民小學」災害災民緊急安置收容所登記表						
填表人：						
家長姓名 (戶長)		住址	村 鄰 巷 號	里 路 弄 樓	受災日期	年 月 日
身份證字號					災民來源	<input type="checkbox"/> 自行來所 <input type="checkbox"/> 單位送來 ()
家庭人口數	共 人 (男 人 女 人)	電話			收容日期	住進時間： 年 月 日 時 離開時間： 年 月 日 時
					離所方式	<input type="checkbox"/> 自行返家 <input type="checkbox"/> 安排座車
家親屬姓名					住宿分配	<input type="checkbox"/> 有眷： <input type="checkbox"/> 單身：男 <input type="checkbox"/> 女 <input type="checkbox"/>
					住戶簽章	
可聯絡親友		電話			遭受損害情形	
備註：本表由登記員複寫一式兩份加蓋圖記第一份予災民留存，第二份交由搶救組做安置收容之基本人事資料						

2.8 校園危險建物與危險設施之警戒標示

總務處之人員，於每學期開學前巡視校內之建物及設施，巡視之重點對象為校內老舊之建物及電器設備，發現可能致災之建物與設施應立即張貼臨時警告標示，並自行改善或尋求校外專業人員協助，若於開學時仍無法獲得改善，須劃定

警戒區，張貼明顯標示，並於開學時周知所有學童，並要求各班導師於上課前再次告知，校內行政人員於危險設施、建物未獲得改善前須不定時巡視，待獲改善後始能拆除警告標示。

第三篇 地震災害減災與應變事項

3.1 平時預防工作事項

總務處應針對校園災害防救計畫內之地震災害進行調查，內容包含校園災害潛勢區、校園設施等資料，並對校園儀器、設備與建築物進行危險評估並將所調查出危險之項目進行改善，降低災害來臨時可能帶來之危害，關於災害潛勢調查，總務處可請校外專業技師公會團體協助，災前工作事項流程如圖 3-1-1。



圖 3-1-1、自主性調查流程圖

3.1.1 校園環境安全自主性調查

一、調查範圍

為確保校內之安全因此學校應定期檢視校園內之建物及其周邊設施，並於地震發生時是否有產生危害之可能，總務處可利用建築設施耐震檢查表(表 3-1-1)，針對建築物中之主要結構及其設施進行檢視，並判定建物是否符合安全，若不符合安全簡述需改善之內容。

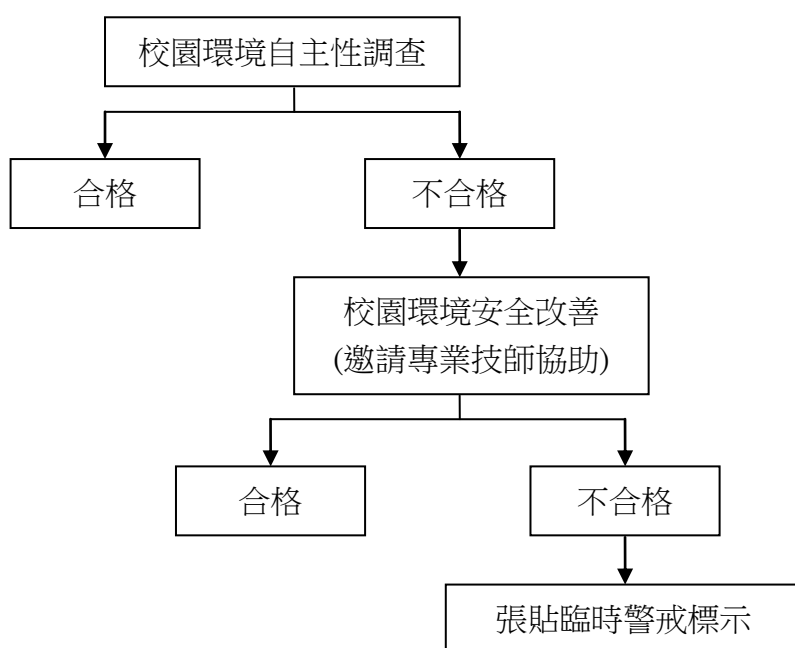
二、調查時機與原則

原則上總務處每學期開始前應進行一次校園環境安全維護狀況評估(若震度 5 級發生時，總務處須立即進行校園環境安全狀況檢查與評估，並採取適度措施)，並記錄評估結果留存，不合格項目將立即改善處理。若不合格項目需專業之專責人員時，應聘請專業技師或專業技術輔導團體加以檢測或鑑定，以確保全校教職員工生於平時或災時之安全。

表 3-1-1、建築設施耐震檢查表

檢查人：陳亮瑋		檢查日期：105.02.04			
檢查建築物名稱(地點)：教學大樓					
項目	檢視注意要點	檢查結果		完成改善日期	改善內容
		合格	不合格		
門	校門門鎖操作使用正常。	V			
	樓梯門、鐵捲門使用正常。	V			
	教室門、鎖使用正常。	V			
	倉庫門使用正常。	V			
窗	窗戶(木窗及鋁窗)使用正常。	V			
牆	外牆無外磚剝落及裂縫現象。		V		三年級教室外牆磁磚剝落
	外牆油漆無剝落、退色，仍保持光鮮度。	V			
	內牆無出現內縫現象。	V			
	圍牆無傾斜、裂縫現象。	V			
天花板	梁無傾斜龜裂現象。	V			
	天花板無呈現龜裂現象。	V			
	天花板無油漆脫落或掉落水泥塊。	V			
	天花板材質材料無被白蟻侵入或破損。	V			
走廊	走廊地面平坦，無裂縫凹洞情形。	V			
屋頂	屋頂使用無影響校舍建築安全。	V			
	屋頂無裂縫、倒塌的現象。	V			
	屋頂的四周安全圍籬、圍牆或欄杆正常。	V			
樓梯	樓梯扶手無斷裂破損。	V			
	樓梯的地面無裂縫產生。	V			
	樓梯間裝置照明設備。	V			
	樓梯間具明顯標示、標線。		V		

柱	柱無傾斜、龜裂現象。	V			
	柱與地面無裂縫現象。	V			
欄杆	鐵質和不鏽鋼質欄杆無斷裂情況。	V			
周遭設施	學童遊憩設施(溜滑梯、單槓、鞦韆等)正常，無破裂、傾斜狀況。	V			
改善完成日期：		覆核人：何賢堯			

檢查人：陳亮璋		檢查日期：105.02.04			
檢查建築物名稱(地點)：綜合大樓					
項目	檢視注意要點	檢查結果		完成改善日期	改善內容
		合格	不合格		
門	校門門鎖操作使用正常。	V			
	樓梯門、鐵捲門使用正常。	V			
	教室門、鎖使用正常。	V			
	倉庫門使用正常。	V			
窗	窗戶(木窗及鋁窗)使用正常。	V			
牆	外牆無外磚剝落及裂縫現象。	V			
	外牆油漆無剝落、退色，仍保持光鮮度。	V			
	內牆無出現內縫現象。	V			
	圍牆無傾斜、裂縫現象。	V			
天花板	梁無傾斜龜裂現象。	V			
	天花板無呈現龜裂現象。	V			
	天花板無油漆脫落或掉落水泥塊。	V			
	天花板材質材料無被白蟻侵入或破損。	V			
走廊	走廊地面平坦，無裂縫凹洞情形。	V			
屋頂	屋頂使用無影響校舍建築安全。	V			
	屋頂無裂縫、倒塌的現象。	V			
樓梯	樓梯扶手無斷裂破損。	V			
	樓梯的地面無裂縫產生。	V			
	樓梯間裝置照明設備。	V			
	樓梯間具明顯標示、標線。				
柱	柱無傾斜、龜裂現象。	V			
	柱與地面無裂縫現象。	V			
欄杆	鐵質和不鏽鋼質欄杆無斷裂情況。	V			

週遭設施	學童遊憩設施(溜滑梯、單槓、鞦韆等) 正常，無破裂、傾斜狀況。	V			
改善完成日期：		覆核人：何賢堯			

3.1.2 校園環境安全改善

總務處依建築設施耐震檢查表(表 3-1-1)之不合格項目進行改善並填具建築設施耐震改善檢查表之改善內容，若有無法改善且該項目有危及安全之顧慮時，應在此區域張貼臨時警告之標識，並儘速聘請專業技術人員協助改善。

3.2 災害應變工作事項

應變工作事項含災害應變組織之運作、災害發生時學生安全之確保、學生安全疏散、收集受災情況與受災情況回報、緊急救護與救助實施、緊急安置受收容與家長聯繫，及緊急避難與收容場所之開設等內容，災害應變工作流程如圖 3-2-1。



圖 3-2-1、災害應變工作流程圖

3.2.1 災害應變程序

為使學校能於地震災害發生後快速執行避難救助之行動，宜將應變啟動時機以及各應變小組所擔負之作業明確定義，方能於適當時機召集應變小組成員，並於適當地點集結，進行災情分析及避難救助之行動。

一、應變小組啟動時機

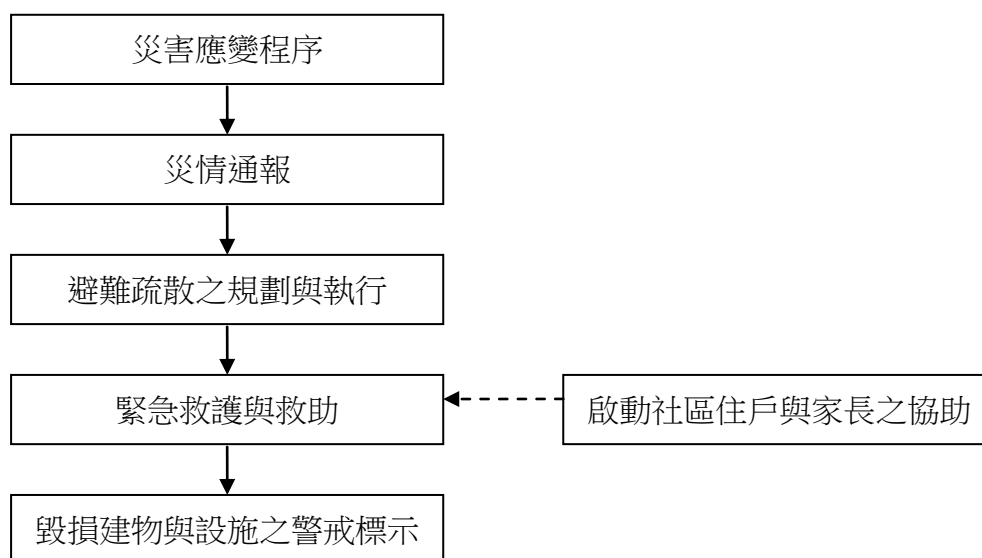
學校之緊急應變小組，應於地震災害發生時啟動，其啟動時機包括：

- (一)地方政府成立應變中心時。
- (二)上級指示成立時。
- (三)學校位於災區受到災損時。
- (四)校長視地震災情程度啟動應變小組以應付災情等。

二、災害通報

為適時掌握校園事件，加速處理應變，依教育部校園安全暨災害防救通報處理中心公告之分級與內容進行通報。

三、各應變小組擔負之任務

將各應變小組之應變工作項目確實劃分，以便災時能快速動員，各小組於災時之工作項目分配如下，各組主要應變項目如表 3-2-1。

表 3-2-1、應變小組主要應變事項【地震災害】

應變項目	主要負責組	協助組	主要應變工作事項
災情通報	通報組	無	1.依照校園安全及災害事件通報作業要點之規定將災害進行分級通報。 2.校外應變支援單位之聯絡資訊。
避難疏散之規劃與執行	避難引導組	無	1.避難引導組每學期規劃每棟建築物舉辦一次地震避難疏散演練。 2.避難引導組每學期，應擬定地震緊急疏散地圖(疏散路線和疏散地點等)。 3.各棟建築物應規劃避難引導人員如表 3-2-2 所示，疏散路線如圖 3-2-4。 4.清點學生人數並上報指揮官，如學生避難情形調查表如表 3-2-3。
緊急救護與救助	搶救組	無	1.搶救組應研議跨行政區、里界及其鄰近區域醫療單位，協調相互支援

			<p>機制。</p> <p>2.搶救組將校內備有之急救物資、搶救器材登錄造冊(表 3-2-4)，詳細記錄數量及放置地點。</p> <p>3.搶救組每月應確認急救器材之內容，檢查是否短缺並將放置日期過久之用品進行替換。</p> <p>4.搶救組協助安撫低年級學生。</p>
毀損建物與設施之警戒標示	避難引導組	無	災害發生過後，避難引導組須檢視校內之建物是否有傾倒之危險，針對可能具危險之建築物設立警戒線或標示。
啟動社區住戶與家長之協助	通報組	無	通報組需建立支援機構之通訊錄(表 2-1-4)，並於災時得以第一時間請求所需支援。



圖 3-2-2、災害應變流程圖

3.2.2 災情通報

災情通報主要目的為爭取時效、掌握先機，快速將災害情報傳達，進行快速之搶救作業；藉由廿四小時的值勤機制，即時協助處理校園緊急危安事件，以有效維護校園整體之安全、安寧。

為有效協助本校處理事件，減少事件之損害程度，依照校園安全及災害事件通報作業要點之規定進行通報。

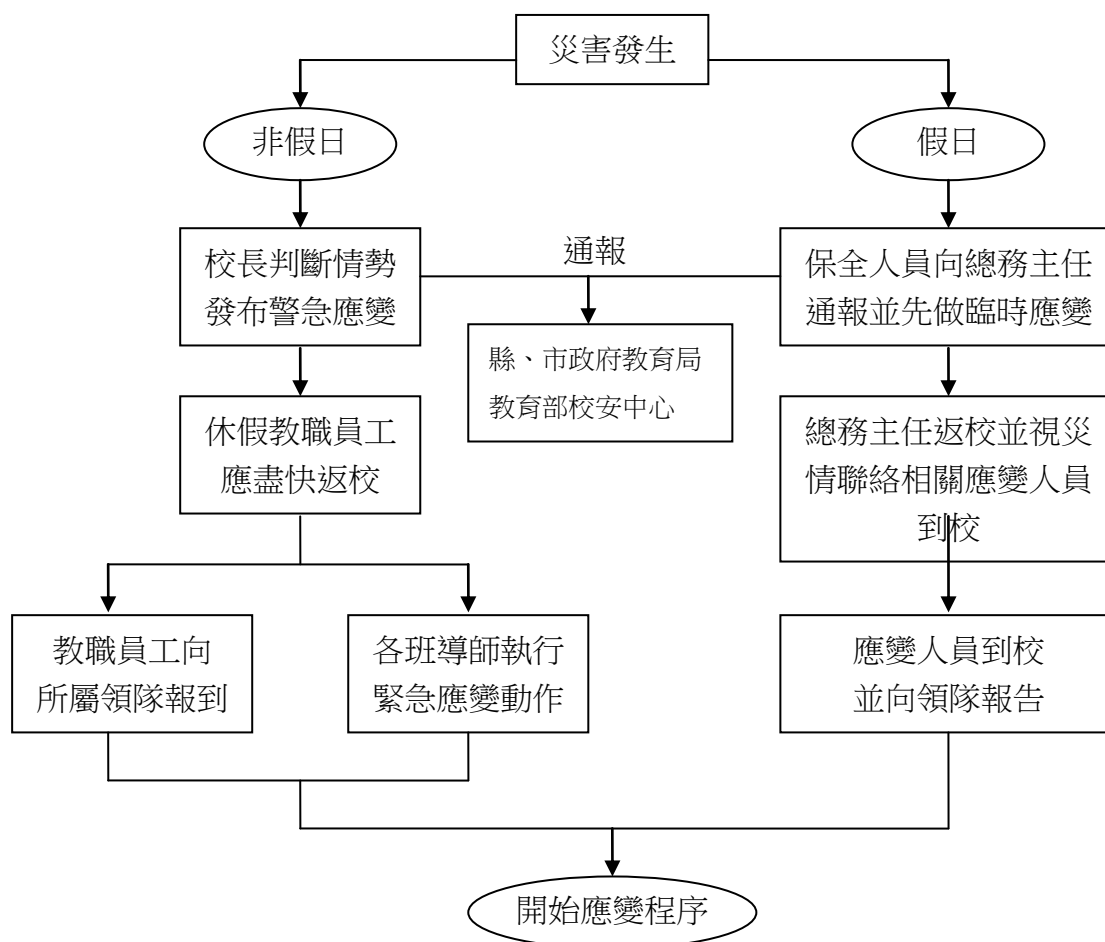
3.2.3 避難疏散之規劃與執行

一、避難疏散規劃

對於校內教職員生平時應加強防災演練知識宣導，並藉由每學期之定期演練，演練各種校內可能發生之災害應變演習，加強人員對於疏散動線的熟悉程度，避難引導組每學期規劃每棟建築物舉辦一次避難疏散演練，使得在實際災害發生時，能有效增加緊急疏散的效率。避難引導組每學期末前，應擬定緊急疏散地圖(疏散路線和疏散地點)，避難疏散路線可結合早上升旗路線、班級集合地點進行規劃，調查避難路線是否暢通，如有障礙物時應立即清除，並於新學年度公告周知教職員工、避難引導人員及相關人員。

考量到本校一至三年級之學生，是屬避難時較為弱勢之一環，因此於安排教室時，盡量將一至三年級之教室安排於一樓或是較方便逃生之區位，使得一至三年級之小學生能於災難發生時迅速避難。

(一)避難疏散原則及流程

校園疏散主要以人員疏散為主，因此在規劃疏散計畫時，對疏散時機之認定非常重要，而疏散時機為意外狀況有擴大之虞或對人員可能造成生命威脅時，須即刻通知人員進行疏散。本校避難引導組規劃之緊急疏散流程如圖 3-2-3 所示。若本校有特殊師生時需考量專人協助避難。

(二)避難疏散動線規劃

疏散路線的規劃不應只有一條(尚需規劃替代路線)，以因應災害情境變化，校園疏散路線應盡量避開有潛在地震危險的地方，並於規劃後標示於逃生路線圖上。集結地點的選擇宜考慮適當之安全距離，選擇附近沒有潛在危險地區及可容納部分或全部師生疏散人員之場所，於事故發生時能依疏散路線，各棟建築物應規劃避難引導人員作適當管制進行人員疏散引導。各棟建築物應規劃避難引導人員如表 3-2-2 所示，疏散路線如圖 3-2-4。

(三)避難疏散集合場所之配置

避難疏散集合場所應選擇無地震災害威脅之場所，儘量以空地或綠地為宜，第一時間疏散集合場所為空地，最終疏散集合場所如圖 3-2-4 所示。

二、避難疏散之執行

- (一)指揮官在接受教育處的命令或自行判斷災情之下，可決定發布疏散命令之時間，並回報至其教育主管單位及教育部校園安全暨災害防救通報處理中心。
- (二)緊急疏散時各班導師或任課老師應確認該班學生出席狀況及學生安全狀況，並依指示就地避難或依避難逃生路線將學生帶領至安全地點集合。
- (三)避難引導人員(志工)在引導避難時，應有專人注意行動不便或有特殊情況的學生給於必要之協助。
- (四)避難疏散過程發現學生、教職員工發生意外時，救護人員應迅速實行救護行動。
- (五)清點學生人數並上報指揮官，如學生避難情形調查表如表 3-2-3。
- (六)國小一至三年級之學生於心智發育較未成熟，可能會因害怕而哭鬧，班導師一人難以應付，搶救組成員須主動進行協助。

表 3-2-2、各棟建築物避難引導人員表(地震災害)

棟別	樓層別	班級或辦公處所	避難引導人員	救護人員	備註
教學大樓	1 樓	一忠、二忠、三忠、 活動中心	1~3 年級導師、 教學組長	廖淑金	
教學大樓	2 樓	四忠、五忠、六忠	4~6 年級導師、 教學組長	廖淑金	

表 3-2-3、學生避難疏散情形調查表

班 級		班級導師	
應到人數		實到人數	
學生安全情形報告			
學生姓名	緊急聯絡人	聯絡電話	安全情況
			<input type="checkbox"/> 受傷 <input type="checkbox"/> 死亡 <input type="checkbox"/> 失蹤 <input type="checkbox"/> 請假未到校
			<input type="checkbox"/> 受傷 <input type="checkbox"/> 死亡 <input type="checkbox"/> 失蹤 <input type="checkbox"/> 請假未到校
			<input type="checkbox"/> 受傷 <input type="checkbox"/> 死亡 <input type="checkbox"/> 失蹤 <input type="checkbox"/> 請假未到校
			<input type="checkbox"/> 受傷 <input type="checkbox"/> 死亡 <input type="checkbox"/> 失蹤 <input type="checkbox"/> 請假未到校
受傷人數			
死亡人數			
失蹤人數			
請假未到校人數			
共計人數			
班 級		班級導師	
應到人數		實到人數	



圖 3-2-3、緊急避難疏散流程圖



圖 3-2-4、避難路線圖

3.2.4 緊急救護與救助

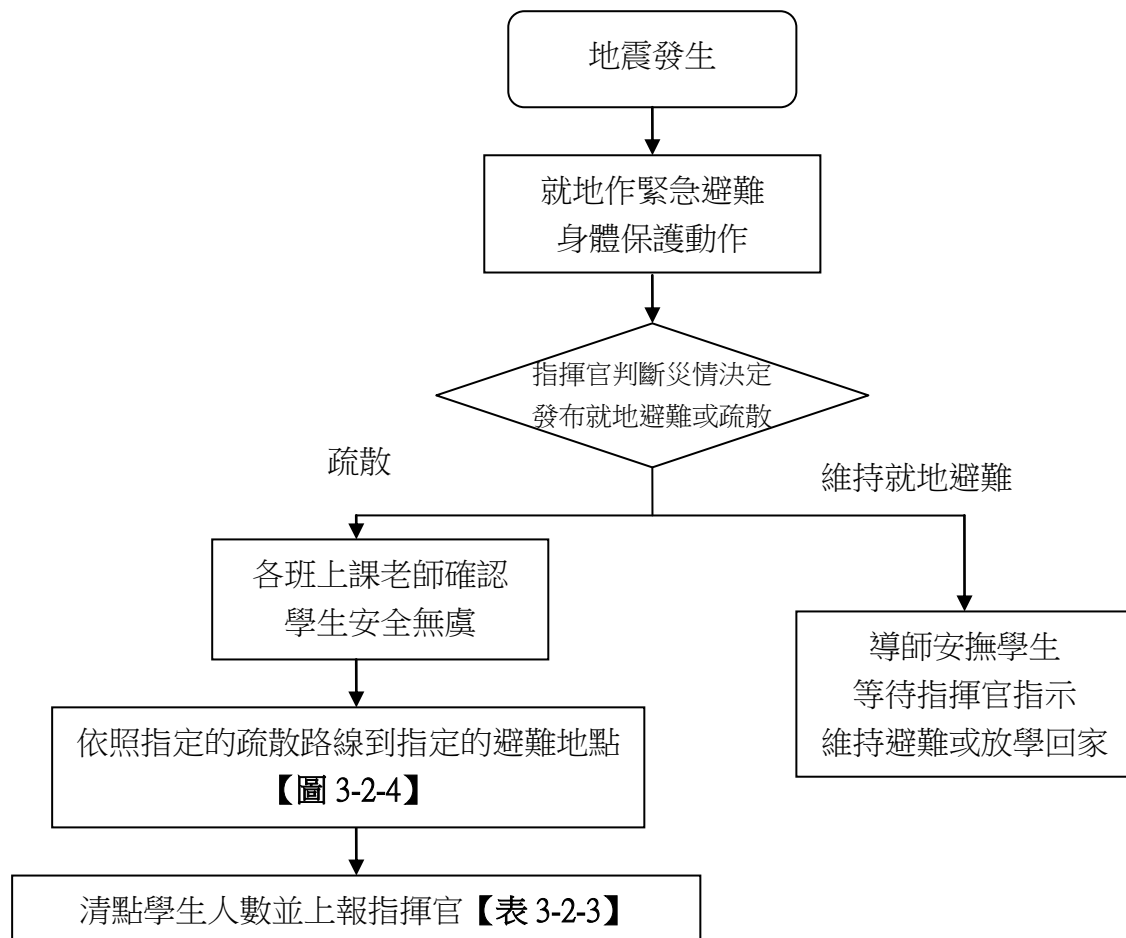
校園周遭醫療資源大多無法與該都市區域行政里界相符合，因此搶救組應研議跨行政區、里界及其鄰近區域醫療單位，協調相互支援機制，建立臨時救護站(保健室)，學校平時於防災演練上宜加強宣導，以增加師生們防災意識與救助效率。

一、建立校內急救物資、搶救器材及周遭醫院連絡清冊

搶救組將校內備有之急救物資、搶救器材登錄造冊(表 3-2-4)，詳細記錄數量及放置地點，急救及搶救器材通常包含：個人防護具、搶救工具、急救器材等。建立周遭醫院(診所)之聯絡清冊(表 3-2-5)，內容需詳實記載聯絡方式及地址，災時能將重傷患即時送往能夠進行救護之地點。

二、定期檢視急救用品並更新

搶救組每月應確認急救器材之內容，檢查是否短缺並將放置日期過久之用品進行替換，須保持存放急救用品容器之清潔，確保急救用品不受污染。

三、建立緊急救護及救助流程

災害後至避難地點確認師生人數，由搶救組之人員前往受災地區搜尋未逃出之師生，並進行初步之急救措施，爾後再送至避難地點，救護救助流程如圖 3-2-5。

四、執行救助及救護作業

(一)尋找傷患並搬運至緊急救護場所

搶救組前往避難地點確認失蹤人數，基本上以 3 人為一團隊，視失蹤人數由指揮官決定派遣團隊前往，團隊應攜帶擔架及急救箱。至現場後進行人員搜救，搜救出之人員由團隊中之緊急救護人員進行初步包紮，之後將傷患送往避難地點。

(二)緊急包紮、外送

搶救人員將傷患送達避難場所，緊急救護人員仔細檢查傷患之傷勢並包紮，若傷患傷勢嚴重須連絡附近醫院(診所)將重傷之傷患送往。

表 3-2-4、急救、搶救器材一覽表

類別	應變器材	數量	單位	存放位置	備註
個人防護具	簡易式口罩	30	個	健康中心	
	工作手套	10	雙	辦公室	
	破壞工具組	1	組	儲藏室	針對人員搶救時可能所需之破壞工具，如電鋸、撬桿、斧頭等，可於非防爆區使用。
消防器材	乾粉滅火器	18	組	綜合大樓及教學大樓各樓層	為手提式
急救	擔架	1	組	健康中心	可為摺疊式擔架或固定式擔架。若考量傷

器材				心	患可能有化學性污染，則應有(可拋棄式)除污床之採購，以供初步除污。
心臟急救設備	1		組		AED
急救箱	7		組	健康中心	為一般急救所需之材料及藥品，應定期檢查與更新。
氧氣筒	1		瓶	健康中心	供急救供氧用
無線電對講機 (附壓扣型發話器)	2		支	辦公室	

表 3-2-5、鄰近醫療機關緊急救護聯絡清冊

編號	醫院或診所名稱	聯絡電話	地址	備註
1	博愛醫院	03-9543131	宜蘭縣羅東鎮南昌街 83 號	該醫院至學校距離：5.4 公里 該醫院救護車可抵學校最短時間：5 分鐘 該醫院急診部門可容納床位：511 床 該醫院可提供之醫療服務項目： <input checked="" type="checkbox"/> 燒燙傷中心 <input checked="" type="checkbox"/> 精密縫合技術 <input type="checkbox"/> 毒化災責任醫院 <input checked="" type="checkbox"/> 毒物諮詢服務 <input checked="" type="checkbox"/> 解毒劑提供 <input type="checkbox"/> 其他 為簽約合作醫院否？ <input type="checkbox"/> 是 <input checked="" type="checkbox"/> 否
2	聖母醫院	03-9544106	宜蘭縣羅東鎮中正南路 160 號	該醫院至學校距離：5.3 公里 該醫院救護車可抵學校最短時間：5 分鐘 該醫院急診部門可容納床位：359 床 該醫院可提供之醫療服務項目： <input type="checkbox"/> 燒燙傷中心 <input checked="" type="checkbox"/> 精密縫合技術 <input checked="" type="checkbox"/> 毒化災責任醫院 <input checked="" type="checkbox"/> 毒物諮詢服務 <input checked="" type="checkbox"/> 解毒劑提供 <input type="checkbox"/> 其他 為簽約合作醫院否？ <input type="checkbox"/> 是 <input checked="" type="checkbox"/> 否



圖 3-2-5、救護救助流程

3.2.5 毀損建物與設施之警戒標示

災害發生過後，避難引導組須檢視校內之建物是否有傾倒之危險，針對可能具危險之建築物設立警戒線或標示，並定期派員前往巡視，避免人員進入造成二次傷害。

一、警戒標示流程

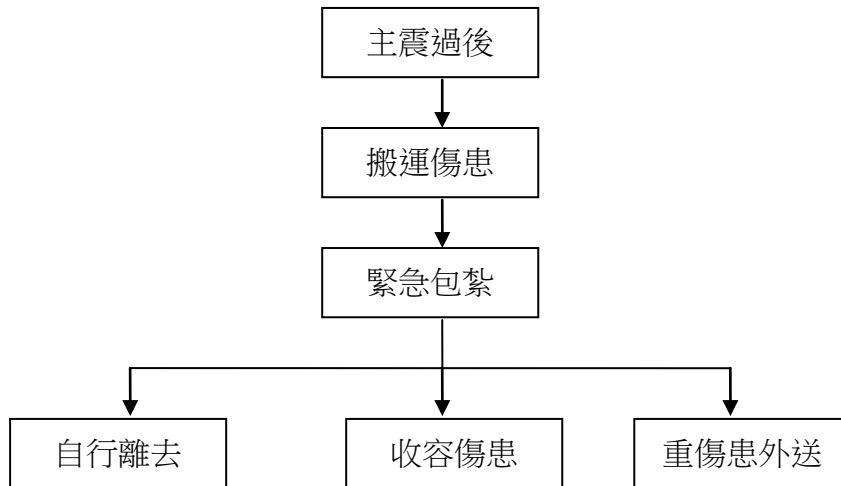
在地震災害過後，許多建築物可能會產生結構上之破壞，難以於第一時間內進行補強，故須劃定危險區域拉起警戒線，必要時定時派員前往巡視，確認無學生進入拿取物品，流程圖如圖 3-2-6。

二、警戒線(警告標示)設置

地震災害過後，由搶救組確認建築物無師生滯留，避難引導組若認定此建築物與設施為危險時，避難引導組之人員須立即設立警戒線(警告標示)，警告師生不可靠近，並且定時派遣人員進行巡視，派遣巡視之人員以 2 人為一組為原則，警戒設置判定如表 3-2-6。



圖 3-2-6、警戒流程圖

表 3-2-6、建築物危險判定表

	損壞狀況	有(中度、嚴重)	無(輕微)
1	建築物整體塌陷、部分塌陷、上部結構與基礎錯開		
2	建築物整體或部分樓層明顯傾斜		
3	建築物柱、梁損壞，牆壁龜裂		
4	墜落物與傾倒物危害情形		
5	鄰近建築物傾斜、破壞，影響本建築物之安全		
6	建築基地或鄰近地表開裂、下陷、邊坡崩滑、擋土牆倒塌、土壤液化		
7	其他(如瓦斯管破裂瓦斯外溢、電線掉落、有毒氣體外溢等)		

資料來源：震災後危險建築物緊急鑑定作業基準

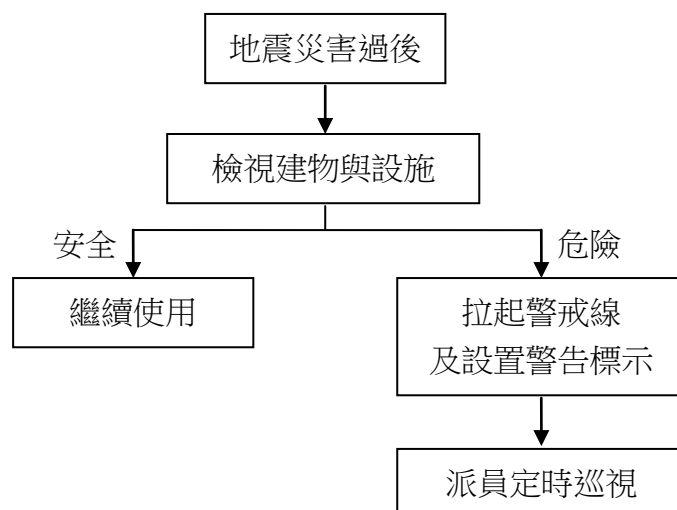
3.2.6 啟動社區住戶與家長之協助

由指揮官指派家長會長協助集結社區志工、家長會成員或校友會，協調災時所能提供的搶救災資源及人力部署支援，通報組需建立支援機構之通訊錄(表 2-1-4)，以便於災時得以第一時間請求所需支援。指揮官亦可請求社區提供具有專長的社區志工名單，協助學校搶救災之進行。國小一至三年級之班導師須儘可能連絡學生家長前來協助安撫學生。

第四篇 颱風、水災災害減災與應變事項

4.1 平時預防工作事項

一、風災

為降低颱風來臨時所造成之損失，針對戶外之懸掛物及校內之樹木，總務處需派員定期查看，固定懸掛物、修剪樹枝，避免遭強風吹落造成災害。

二、水災

總務處應調查校內容易受風害及容易淹(積)水之區域、建築物、設備及設施等，並進行颱風、水災危險項目評估，並將所調查出危險之項目進行改善，降低災害來臨時可能帶來之危害，自主性調查流程如圖 4-1-1。



圖 4-1-1、自主性調查流程圖

4.1.1 校園環境安全自主性調查-風災

一、調查範圍

檢視校園內之建物及其周邊於災害時是否有產生危害之可能，並且利用校園環境安全檢查表(表 4-1-1)，針對建築物中之結構進行檢視，並勾選建物是否符合安全若不符合安全，簡述須改善之內容。

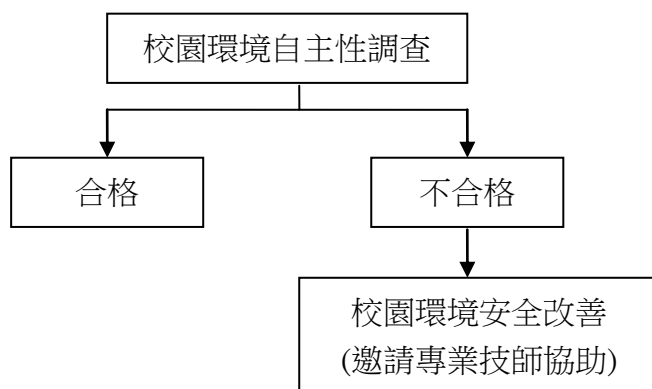
二、調查時機與原則

總務處每學期開學前應進行校園環境安全維護狀況評估，並記錄評估結果留存，不合格項目將立即改善處理。若不合格項目之改善需專業人員協助時，由總務處聘請專業技師或專業技術輔導團體進行改善協助，以確保全校教職員工生之安全。若氣象局發布海上颱風警報或豪雨特報時，總務處須立即進行校園環境安全狀況檢查與評估，並採取適度措施。

表 4-1-1、校園環境安全檢查表

檢查人：陳亮璋		檢查日期：105.02.04			
檢查建築物名稱(地點)：教學大樓					
項目	檢視注意要點	檢查結果		改善完成日期	改善內容
		合格	不合格		
門	校門門鎖有無損害，操作使用是否正常。	V			
	樓梯門、鐵捲門有無損害故障，使用是否正正常	V			
	教室門、鎖有無損壞，使用是否正正常。	V			
	倉庫門有無損壞，使用是否正正常。	V			
窗	窗戶(木窗及鋁窗)有無損壞故障，使用是否正正常	V			
	窗戶玻璃有無破損現象，是否能擋風雨。	V			
	網架有無鏽損、斷裂現象。	V			
	安裝是否非常牢固、不易倒塌。	V			
天花板	天花板有無呈現龜裂現象。	V			
	天花板有無漏水的現象。	V			
	天花板材質材料有無被白蟻侵入或破損。	V			
走廊	走廊地面是否平坦，有無裂縫凹洞情形。	V			
	走廊排水是否正正常，未見積水。	V			
屋頂	屋頂有無漏水現象。	V			
	屋頂有無裂縫、倒塌的現象。	V			
	屋頂的四周安全圍籬、圍牆或欄杆有無損壞。	V			
樓梯	樓梯的地面有無裂縫情況。	V			
	樓梯間有無裝置照明設備。	V			
	樓梯間有無明顯標示、標線。	V			
其它	校內外排水系統無阻礙。	V			
	戶外懸掛物穩定不搖晃。	V			

改善完成日期： 覆核人：何賢堯

檢查人：陳亮瑋		檢查日期：105.02.04			
檢查建築物名稱(地點)：綜合大樓					
項目	檢視注意要點	檢查結果		改善完成日期	改善內容
		合格	不合格		
門	校門門鎖有無損害，操作使用是否正常。	V			
	樓梯門、鐵捲門有無損害故障，使用是否正正常	V			
	教室門、鎖有無損壞，使用是否正正常。	V			
	倉庫門有無損壞，使用是否正正常。	V			
窗	窗戶(木窗及鋁窗)有無損壞故障，使用是否正正常	V			
	窗戶玻璃有無破損現象，是否能擋風雨。	V			
	網架有無鏽損、斷裂現象。	V			
	安裝是否非常牢固、不易倒塌。	V			
天花板	天花板有無呈現龜裂現象。	V			
	天花板有無漏水的現象。	V			
	天花板材質材料有無被白蟻侵入或破損。	V			
電梯坑	電梯坑有無砌磚阻水或加設止水墩。	V			
	車廂有無事先提升至高樓層停放。	V			
	電梯坑內有無抽排水系統，若有積水自動予以排除。	V			
走廊	走廊地面是否平坦，有無裂縫凹洞情形。	V			
	走廊排水是否正正常，未見積水。	V			
屋頂	屋頂有無漏水現象。	V			
	屋頂有無裂縫、倒塌的現象。	V			
	屋頂的四周安全圍籬、圍牆或欄杆有無損壞。	V			
樓梯	樓梯的地面有無裂縫情況。	V			
	樓梯間有無裝置照明設備。	V			
	樓梯間有無明顯標示、標線。	V			
其它	校內外排水系統無阻礙。	V			
	戶外懸掛物穩定不搖晃。	V			
改善完成日期：		覆核人：何賢堯			

4.1.1.A 校園環境安全自主性調查-水災

一、調查範圍

檢視校園內之建物及其周邊於災害時是否有產生危害之可能，並且利用校園環境安全檢查表(表 4-1-2)，針對校內設施進行檢視，若不符合安全，簡述須改善之內容。

二、調查時機與原則

總務處每學期開學前應進行校園環境安全維護狀況評估，並記錄評估結果留存，不合格項目將立即改善處理。若不合格項目之改善需專業人員協助時，由總務處聘請專業技師或專業技術輔導團體進行改善協助。若氣象局發布海上颱風警報或豪雨特報時，總務處須立即進行校園環境安全狀況檢查與評估，並採取適度措施。

表 4-1-2、校園環境安全檢查表

檢查人：陳亮璋		檢查日期：105.02.04			
檢查建築物名稱(地點)：教學大樓					
項目	檢視注意要點	檢查結果		改善完成日期	改善內容
		合格	不合格		
窗	窗戶(木窗及鋁窗)有無損壞故障，使用是否正常	V			
	窗戶玻璃有無破損現象，是否能擋風雨。	V			
	網架有無鏽損、斷裂現象。	V			
	安裝是否非常牢固、不易倒塌。	V			
走廊	走廊地面是否平坦，有無裂縫凹洞情形。	V			
	走廊排水是否正常，未見積水。	V			
其它	校內外排水系統無阻礙。	V			
改善完成日期：		覆核人：何賢堯			

檢查人：陳亮璋		檢查日期：105.02.04			
檢查建築物名稱(地點)：綜合大樓					

項目	檢視注意要點	檢查結果		改善完成日期	改善內容
		合格	不合格		
窗	窗戶(木窗及鋁窗)有無損壞故障，使用是否正常	V			
	窗戶玻璃有無破損現象，是否能擋風雨。	V			
	網架有無鏽損、斷裂現象。	V			
	安裝是否非常牢固、不易倒塌。	V			
電梯/電梯坑	電梯坑有無砌磚阻水或加設止水墩。	V			
	車廂有無事先提升至高樓層停放。	V			
	電梯坑內有無抽排水系統，若有積水自動予以排除。	V			
走廊	走廊地面是否平坦，有無裂縫凹洞情形。	V			
	走廊排水是否正常，未見積水。	V			
其它	校內外排水系統無阻礙。	V			
改善完成日期：		覆核人：何賢堯			

4.1.2 校園環境安全改善-風災

針對校園環境安全檢查表(表 4-1-1)所勾選之不合格項目進行改善並填具校園環境安全檢查表之改善內容。

若於颱風豪雨來臨前有無法改善之項目而有受災之虞時，須採取臨時之應變措施(砂包、封閉窗戶或劃定區域禁止進入、拆除懸掛物等)已降低災害所帶來之影響。

4.1.2.A 校園環境安全改善-水災

針對校園環境安全檢查表(表 4-1-2)所勾選之不合格項目進行改善並填具校園環境安全檢查表之改善內容。

若於颱風豪雨來臨前有無法改善之項目而有水災之虞時，須採取臨時之應變措施(砂包、封閉窗戶或劃定區域禁止進入等)已降低災害所帶來之影響。

若校園常受淹水(積水)之危害，則應採取減災工程(如提高校園高程，增設抽

水機加高校園四周高程等措施)。

4.2 災害應變工作事項

包含災害來臨前之戒備、應變組織之運作、收集受災情況與受災情況回報、災害發生時學生安全之確保、學生安全疏散、確認疏散安全情形、緊急救護與救助實施等必要措施，風水災害應變工作流程如圖 4-2-1。



圖 4-2-1、風水災害應變工作流程圖

4.2.1 臨災戒備

接獲氣象局預報有颱風或豪雨來襲時，指揮官(校長或代理人)須待在校區內下達指令，發布停課指示或疏散一樓教室之人員；教導處(學務處)偕同總務處人員巡視校內之門窗(擋水門)是否緊閉，假若氣象局預測將有狂風產生，須針對校內玻璃做適當處置、校內若有易掉落之裝飾，選擇強化固定之方式或將裝飾收起，先搬移到適當場所存放，並確認災害發生後使用之緊急應變之工具是否齊全，如有缺漏或損壞立即告知總務處將項目補齊或替換。

4.2.2 災害應變程序

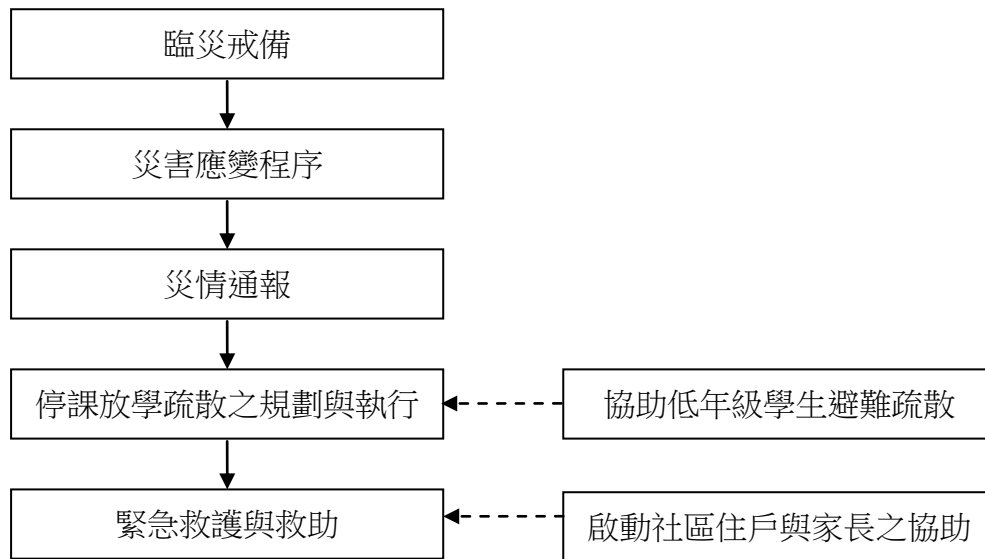
為使災害發生後學校能快速執行避難救助之行動，宜將應變啟動時機以及各應變小組所擔負之作業明確定義，以便於災時迅速召集相關人員於適當集結地點

進行災情分析及進行任務分配。

一、應變啟動時機

學校之緊急應變組織，應於災害發生時視時機啟動，其啟動時機包括：

- (一)上級指示成立時。
- (二)學校位於災區受到災損時。
- (三)氣象局發布強烈颱風警報或停止上課指示。
- (四)校長考慮校內可能受災情形啟動應變組織以應付災情等。

二、災害通報

為適時掌握校園事件，加速處理應變，依教育部校園安全暨災害防救通報處理中心公告之分級與內容進行通報。

三、各應變組織擔負之任務

將各應變小組之應變工作項目確實劃分，以便災時之快速動員，各小組災時之工作項目分配如下，各組主要應變項目如表 4-2-1。

表 4-2-1、應變小組主要應變事項【風水災害】

應變項目	主要負責組	協助組	主要應變工作事項
災情通報	通報組	無	1.依照校園安全及災害事件通報作業要點之規定將災害進行分級通報。
停課放學之規劃與執行	避難引導組	無	1.避難引導組每學期末前，應擬定緊急停課放學疏散路線。 2.各棟建築物應規劃避難引導人員如表 4-2-2 所示，疏散路線如圖 4-2-4。 3.低年級導師應建立家長聯絡簿，臨時停課放學時通知家長。 4.避難引導組成員配合低年級各班導師，協助通知家長將學生接回。

<p>緊急救護與 救助</p>	<p>搶救組</p>	<p>無</p>	<p>1.搶救組應研議跨行政區、里界及其鄰近區域醫療單位，協調相互支援機制。</p> <p>2.搶救組將校內備有之急救物資、搶救器材登錄造冊(表 4-2-4)，詳細記錄數量及放置地點。</p> <p>3.搶救組每月應確認急救器材之內容，檢查是否短缺並將放置日期過久之用品進行替換。</p>
<p>啟動社區住戶與家長之協助</p>	<p>通報組</p>	<p>無</p>	<p>通報組需建立支援機構之通訊錄(表 2-1-4)，並於災時得以第一時間請求所需支援。</p>



圖 4-2-2、災害應變流程圖

4.2.3 災情通報

災情通報主要目的為爭取時效、掌握先機，快速將災害情報傳達，進行快速之搶救作業；藉由廿四小時的值勤機制，即時協助處理校園緊急危安事件，以有效維護校園整體之安全、安寧。

為有效協助本校處理校園事件，減少事件之損害程度，依照校園安全及災害事件通報作業要點之規定進行通報。

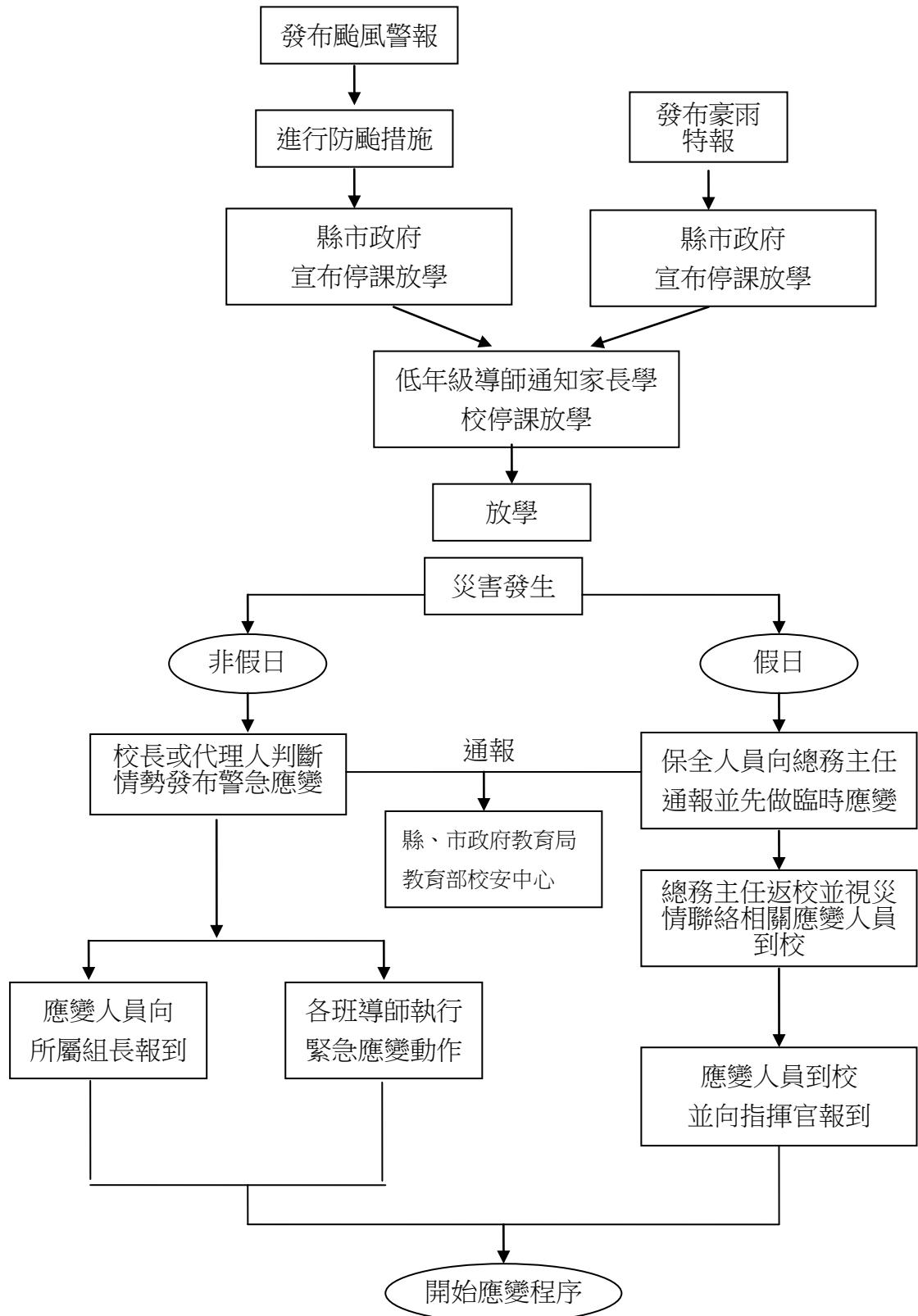
4.2.4 停課放學疏散之規劃與執行

一、停課放學之規劃與執行

避難引導組於每學期末前，應擬定停課放學緊急疏散地圖(疏散路線和疏散地點)，第一時間之避難疏散路線可結合放學路線進行規劃，並於新學年度公告周知教職員工、避難引導人員及相關人員。考量到本校一至三年級之學生，是屬避難時較為弱勢之一環，因此於安排教室時，盡量將一至三年級之教室安排於一樓或是較方便逃生之區位，使得一至三年級之小學生能於迅速疏散。

(一) 停課放學疏散原則及流程

校園疏散主要以人員疏散為主，因此在規劃疏散計畫時，對疏散時機之認定非常重要，而疏散時機為氣象局發布強烈颱風警報或發布停課指示、校長考量校內可能受災(淹水)自行宣布疏散避難指示。本校避難引導組規劃之緊急疏散流程如圖 4-2-3 所示，如若來不及疏散則須暫時收容所有教職員工生，待風雨過後始能讓學生自行離去。考量本校特殊師生(如有身心障礙之教職員生)之需要，給予必要之疏散協助，如指定專人協助避難，並提供適當之輔具協助避難。

(二) 停課放學疏散動線規劃

各棟建築物應規劃避難引導人員作適當管制進行疏散引導。各棟建築物應規劃避難引導人員如表 4-2-2 所示，疏散路線如圖 4-2-4，當所有聯外之路線皆淹

水，則須將所有教職員工生收容於學校建物二樓以上，並清點學生人數並上報指揮官(表 4-2-3)。

二、停課放學疏散之執行

(一)指揮官在接受教育局的命令或自行判斷災情之下，可決定發布疏散命令之時間，並回報至其教育主管單位及教育部校園安全暨災害防救通報處理中心。

(二)緊急疏散時各班導師或任課老師應確認該班學生出席狀況及學生安全狀況，並依停課放學路線疏散學生。

(三)避難引導人員在引導避難時，應注意行動不便或有特殊情況的學生。

(四)避難疏散過程發現學生、教職員工發生意外時，救護人員應迅速實行救護行動。

(五)國小一至三年級之學生之導師應聯繫家長安排低年級學生放學。

表 4-2-2、各棟建築物避難引導人員表(風水災害)

棟別	樓層別	班級或辦公處所	避難引導人員	救護人員	備註
教學大樓	1 樓	一忠、二忠、三忠、活動中心	1~3 年級導師、教學組長	廖淑金	
教學大樓	2 樓	四忠、五忠、六忠	4~6 年級導師、教學組長	廖淑金	

表 4-2-3、學生避難疏散情形調查表(風水災害)

班 級		班級導師	
應到人數		實到人數	
學生安全情形報告			
學生姓名	緊急聯絡人	聯絡電話	安全情況
			<input type="checkbox"/> 受傷 <input type="checkbox"/> 死亡 <input type="checkbox"/> 失蹤 <input type="checkbox"/> 請假未到校
			<input type="checkbox"/> 受傷 <input type="checkbox"/> 死亡 <input type="checkbox"/> 失蹤 <input type="checkbox"/> 請假未到校
			<input type="checkbox"/> 受傷 <input type="checkbox"/> 死亡 <input type="checkbox"/> 失蹤 <input type="checkbox"/> 請假未到校
			<input type="checkbox"/> 受傷 <input type="checkbox"/> 死亡 <input type="checkbox"/> 失蹤 <input type="checkbox"/> 請假未到校

受傷人數	
死亡人數	
失蹤人數	
請假未到校人數	
共計人數	



圖 4-2-3、放學及緊急避難流程圖



圖 4-2-4、避難路線圖

4.2.5 緊急救護與救助

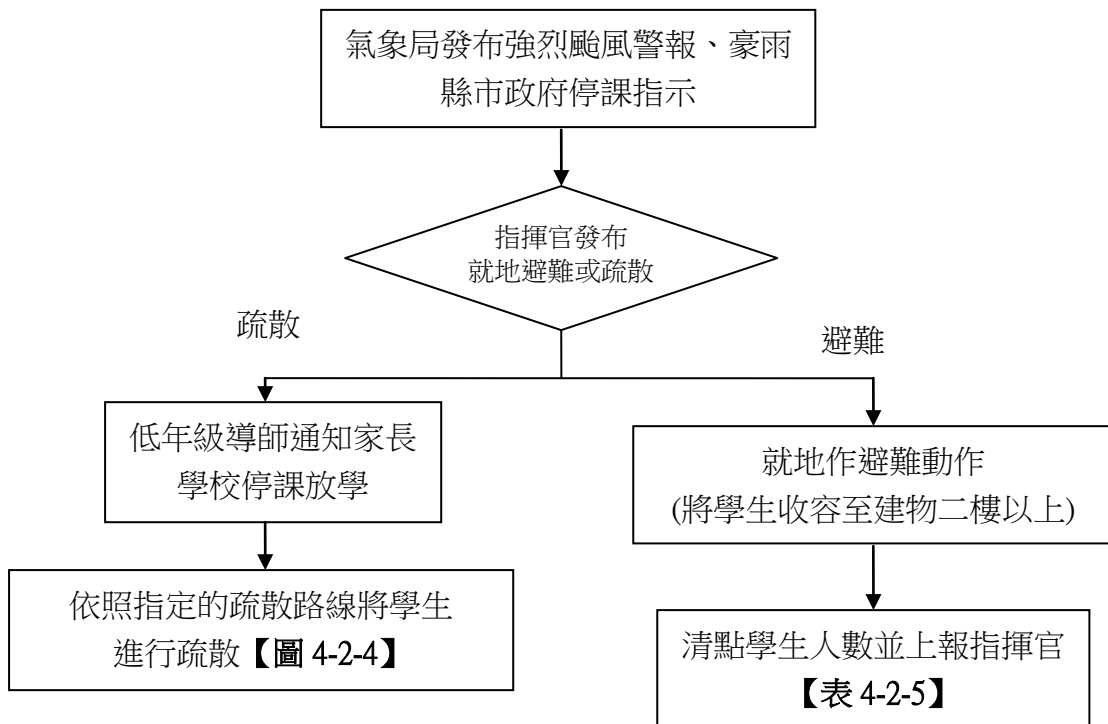
一、建立校內急救物資、搶救器材及周遭醫院連絡清冊

搶救組將校內備有之急救物資、搶救器材登錄造冊(表 4-2-4)，詳細記錄數量及放置地點，急救及搶救器材通常包含：個人防護具、搶救工具、急救器材等。建立周遭醫院(診所)之聯絡清冊(表 4-2-5)，內容需詳實記載聯絡方式及地址，災時能將重傷患即時送往能夠進行救護之地點。

二、定期檢視急救用品並更新

搶救組每月應確認急救器材之內容，檢查是否短缺並將放置日期過久之用品

進行替換，須保持清潔存放急救用品容器之清潔，確保急救用品不受污染。

三、建立緊急救護及救助流程

災害後至避難地點確認師生人數，由搶救組之人員前往受災地區搜尋未逃出之師生，並進行初步之急救措施，爾後再送至避難地點，救護救助流程如圖 4-2-5。

四、執行救助及救護作業

(一)尋找傷患並搬運至緊急救護場所

搶救組前往避難地點確認失蹤人數，基本上以 3 人為一團隊，視失蹤人數由指揮官決定派遣團隊前往，團隊應攜帶擔架及急救箱。至現場後進行人員搜救，搜救出之人員由團隊中之緊急救護人員進行初步包紮，之後將傷患送往避難地點。

(二)緊急包紮、外送

搶救人員將傷患送達避難場所，緊急救護人員仔細檢查傷患之傷勢並包紮，若傷患傷勢嚴重須連絡附近醫院(診所)將重傷之傷患送往。

表 4-2-4、急救、搶救器材一覽表

類別	應變器材	數量	單位	存放位置	備註
個人防護具	簡易式口罩	30	個	儲藏室	
	工作手套	10	雙	儲藏室	
	安全鞋	0	雙		
搶救工具	備用接頭、管線等	0	個	儲藏室	
	破壞工具組	1	組	儲藏室	針對人員搶救時可能所需之破壞工具，如電鋸、撬桿、斧頭等，可於非防爆區使用。
	移動式發電機	0	組		110/220V—3000W，緊急供電用
	移動式抽水機	0	組		
	推水器	0	支		
	沙包	0	個		
	擋水板	0	個		

急救器材	擔架	1	組	健康中心	可為摺疊式擔架或固定式擔架。若考量傷患可能有化學性污染，則應有（可拋棄式）除污床之採購，以供初步除污。
	心臟急救設備	1	組		AED
	急救箱	7	組	健康中心	為一般急救所需之材料及藥品，應定期檢查與更新。
	氧氣筒	1	瓶	健康中心	供急救供氧用
通訊聯絡	大哥大電話手機	0	支		
	無線電對講機（附壓扣型發話器）	2	支	辦公室	

表 4-2-5、鄰近醫療機關緊急救護聯絡清冊

編號	醫院或診所名稱	聯絡電話	地址	備註
1	博愛醫院	03-9543131	宜蘭縣羅東鎮南昌街 83 號	該醫院至學校距離：5.4 公里 該醫院救護車可抵學校最短時間：5 分鐘 該醫院急診部門可容納床位：511 床 該醫院可提供之醫療服務項目： <input checked="" type="checkbox"/> 燒燙傷中心 <input checked="" type="checkbox"/> 精密縫合技術 <input type="checkbox"/> 毒化災責任醫院 <input checked="" type="checkbox"/> 毒物諮詢服務 <input checked="" type="checkbox"/> 解毒劑提供 <input type="checkbox"/> 其他 為簽約合作醫院否？ <input type="checkbox"/> 是 <input checked="" type="checkbox"/> 否
2	聖母醫院	03-9544106	宜蘭縣羅東鎮中正南路 160 號	該醫院至學校距離：5.3 公里 該醫院救護車可抵學校最短時間：5 分鐘 該醫院急診部門可容納床位：359 床 該醫院可提供之醫療服務項目： <input type="checkbox"/> 燒燙傷中心 <input checked="" type="checkbox"/> 精密縫合技術 <input checked="" type="checkbox"/> 毒化災責任醫院 <input checked="" type="checkbox"/> 毒物諮詢服務 <input checked="" type="checkbox"/> 解毒劑提供 <input type="checkbox"/> 其他 為簽約合作醫院否？ <input type="checkbox"/> 是 <input checked="" type="checkbox"/> 否



圖 4-2-5、救護救助流程

4.2.6 啟動社區住戶與家長之協助

指揮官主導並偕同通報組與社區志工、家長會或校友會，協調災時所能提供的搶救災資源及人力部署支援，通報組需建立支援機構之通訊錄(表 2-1-4)，便於災時第一時間請求所需支援。指揮官亦可請求社區提供具有專長的社區志工名單，協助學校搶救災之進行。國小一至三年級之班導師須儘可能連絡學生家長前來協助安撫學生，受災之小學生，會因災害而不安，僅靠導師一人難以安撫。

第五篇 火災災害減災與應變事項

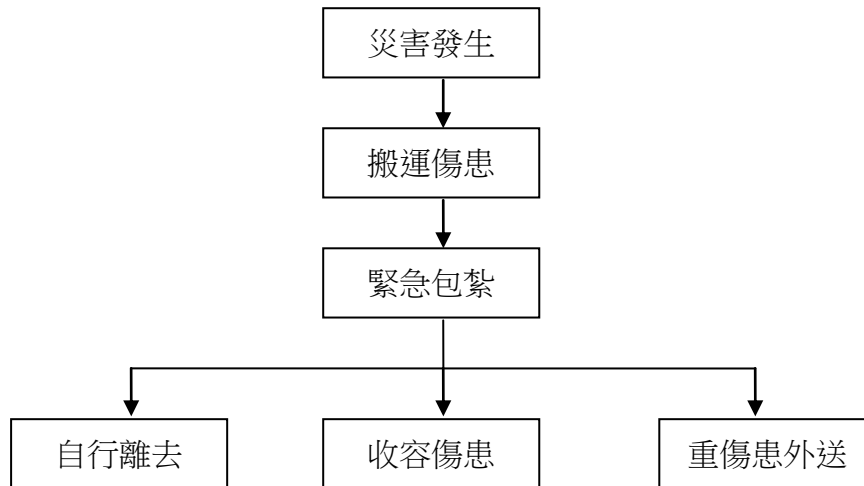
5.1 平時預防工作事項

依照消防法規定撰寫消防防護計畫書，計畫書內容包含自衛消防編組、防火避難設施之自行檢查、消防安全設備之維護與管理、及其他災害發生時之滅火行動、通報聯絡即避難引導等、滅火、通報及避難訓練之實施、防災應變之教育訓練、用火、用電之監督管理、防止縱火措施、場所之位置圖、逃生避難圖及平面圖以及其他防災應變上之必要事項等十項內容，並於每年年底依學校狀況修正消防防護計畫書，確實執行本校之防火管理的必要事項。

根據各類場所辦理消防安全設備檢修申報之規定，學校須每年委託消防設備師(士)做檢修申報之作業，並針對不合格之部分進行改善，確保火災發生時，各類消防設備能確實發揮功能。

5.1.1 校園環境安全自主性調查

學校應調查周遭環境易因人為因素而發生災害的潛勢區地點（如表 5-1-1、5-1-2 所示）。並進行歷年學校災害紀錄調查，將災害日期、引發災害因素、災害類型、規模、地點，及受損狀況作成受災紀錄表(如表 5-1-3 所示)。並針對受災頻繁或易受災部份，進行必要的改善或相關減災工作。

表 5-1-1、加油站
(校園周邊 100 公尺範圍內)

校園周邊有無加油站		■無 □有，共____座
編號	加油站名稱	距離校區距離
01	無	距離校區 _____ 公尺

表格來源：教育部 95 年度「全國學校災害潛勢資料規劃與建置」計畫

表 5-1-2、化工廠及石化設施
(校園周邊 500 公尺範圍內)

校園周邊有無石化廠及設施 (如瓦斯儲存槽及分裝場)		<input checked="" type="checkbox"/> 無 <input type="checkbox"/> 有，共____座
編號	化工廠及石化設施名稱	距離校區距離
01		距離校區 _____ 公尺
02		距離校區 _____ 公尺
03		距離校區 _____ 公尺
04		距離校區 _____ 公尺

表格來源：教育部 95 年度「全國學校災害潛勢資料規劃與建置」計畫

表 5-1-3、火災災害受災紀錄表

填表人：陳亮璋		填表日期：			
災害日期	引發災害因素	火災類型	受災地點、範圍	設施、設備受損狀況	備註
無					

5.1.2 校園環境安全改善

一、災害防救人員之整備編組

為預防火災發生，平時應就校內災害防救業務處室進行火災預防管理編組。

(一)須設置管理權人與防火管理人。

1.管理權人之職責共八項：

- (1)須選任位於管理或監督層次且具有能正當公正地執行防火管理業務的權限者為防火管理人，使其推動防火管理業務。
- (2)指導監督防火管理上必要業務之推動。
- (3)申報消防防護計畫書。
- (4)消防安全設備之檢查維護之實施及監督。
- (5)管理權區分時，協同各管理權人制定共同消防防護計畫。

(6)在防火管理人制定或變更消防防護計畫時，提供相關必要之指示。

(7)申報防火管理人之遴用及解任

(8)其他

2.防火管理人之職責共十一項：

(1)計畫之製作、檢討及變更。

(2)用火、用電處理之指導及監督。

(3)危險物品及相關設施之監督、檢查。

(4)電器配線、電器、機械及用火設備之安全監督管理。

(5)消防安全設備之檢查維護之實施及監督。

(6)通報、滅火、避難訓練之實施。

(7)對管理權人提出建議、請示及其他相關協調聯絡事項。

(8)防火避難設施自主檢查及管理。

(9)其他防止縱火之預防措施等防火管理上必要之事項。

(10)管理權區分時，須將上揭各項事宜向共同防火管理人報告。

(11)其他

(二)根據消防法規定應針對場所內之防火避難設施、使用火氣設備、瓦斯設備、電器設施及消防安全設備實施火災預防管理編組，以達防火管理業務分工分責之目的（如表 5-1-4 所示）。

(三)由防火管理人名定各樓層、用途之防火責任者與防火員，其任務共有四項。

1.輔佐防火管理人。

2.有關火源使用之管理。

3.有關防火避難設施、使用火氣設備、瓦斯設施、電器設施及消防安全設備、危險物品設施等之日常管理。

4.地震時用火用電設備器具之安全確認。

(四)避難路徑之規劃與設定

1.防火管理人應製作避難逃生路線圖，清楚標示各層消防安全設備位置，及通

往室外之避難逃生路線，張貼於顯而易見之位置。

2.樓梯、走廊、出入口、通道等避難路徑不得放置物品。

3.屋頂設有避難場所時，其屋頂及通往屋頂之避難路徑，不得放置妨礙避難之物品。

4.平時教室門窗應保持正常動作，不得放置妨礙門窗機能之物品。

5.避難路徑及滅火器、消防栓之周邊，應經常整理，不得放置妨礙逃生避難及滅火之物品。

二、定期檢查校園設施及設備

(一)定期針對使用火源、瓦斯、電器等設備實施檢查、管理，每月應檢查一次。

(二)施工時，應製作施工中限制使用火源及會同等之安全計畫。

(三)防火管理人應對場所內之防火避難設施、用火用電設備器材、危險物品設施等之性能良否實施自主檢查，其實施計畫應明訂於「防火管理自主檢查計畫」中。

(四)防火避難設施之自行檢查結果應詳細填寫。

(五)為維護本場所消防安全設備平均保持其功能，每月進行一次自主檢查。

(六)管理權人為維護管理消防安全設備，應訂定「消防安全設備之檢查實施計畫」。

(七)每年進行一次外觀檢查、機能檢查及綜合檢查，檢查結果依申報制度規定陳報消防機關。

三、研擬搶救災資源運用機制

(一)對於自衛消防隊之裝備(防災機具)，平時應定期清點項目與數量，建立清冊，以利應變時使用，損壞或不足時，應予以汰換補充。

(二)應定期檢查與維護保養防災機具，確保能正常運作，若有不足時應向上級教育單位申請相關物資。

四、實施防災教育訓練

- (一)防火管理人應積極參加消防機關或防火團體舉辦之講習會或研討會，同時應隨時對校內相關人員辦理防火講習會或宣導會。
- (二)消防防護計畫之內容及教職員工之任務，應透過防災教育周知所有人員。
- (三)實施自衛消防編組訓練，使其於災害時能迅速展開活動。每次以四小時為主，並於十日前先通報當地消防機關。
- (四)滅火、通報及避難訓練之實施，每半年至少舉辦一次，
- (五)定期實施災害演練，應每年進行一次以上假定訓練。

表 5-1-4、火災預防管理編組

防火管理人	防火責任者		火源責任者		
			場所	職稱	姓名
職稱：總務主任 姓名：陳亮瑋	綜合大樓	職稱：總務主任 姓名：陳亮瑋	綜合大樓	總務主任	陳亮瑋
	教學大樓	職稱：教導主任 姓名：林勝雄	教學大樓	教導主任	林勝雄

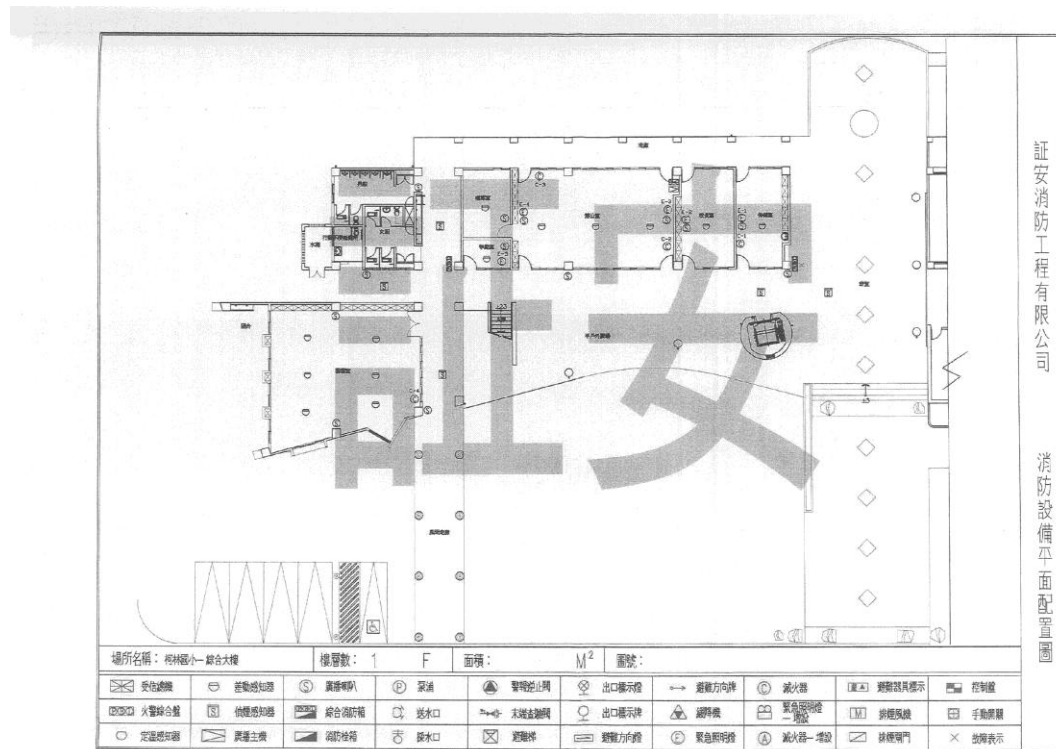

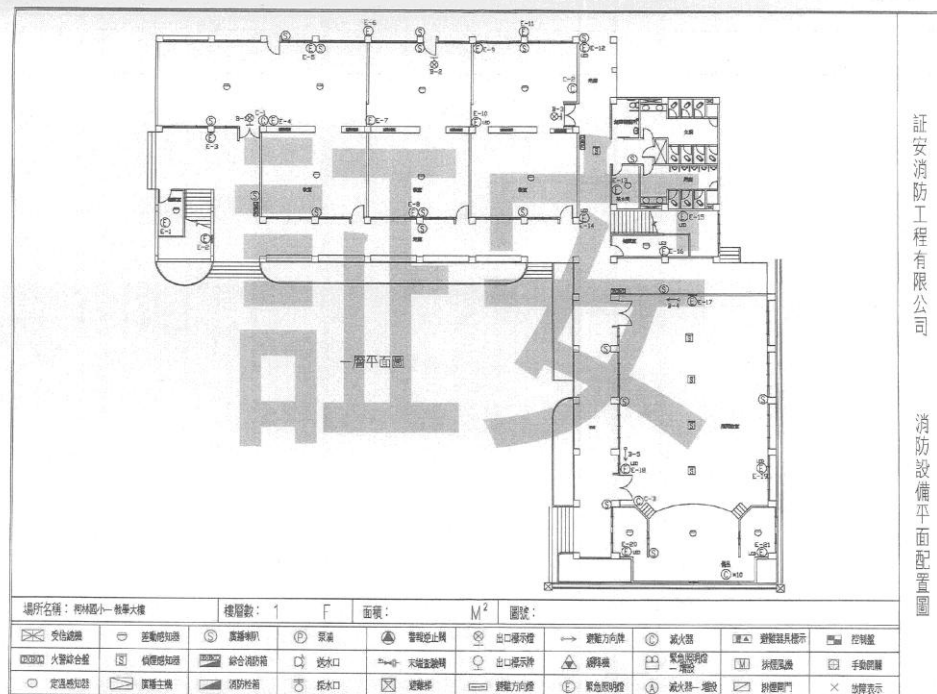
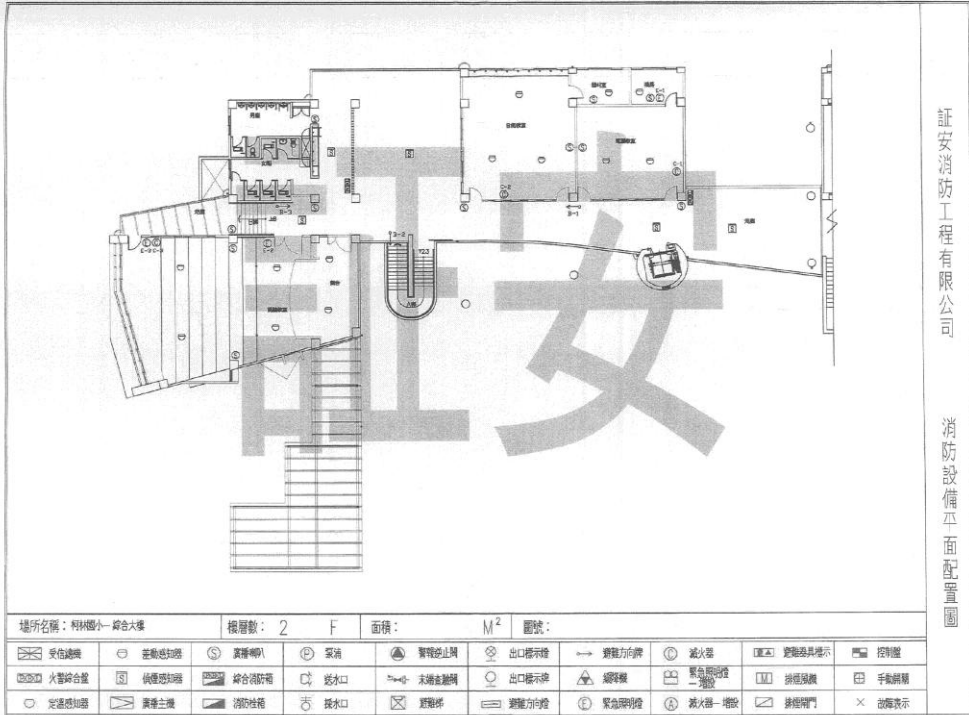



圖 5-1-1 校園消防安全設施配置圖

柯林國小 校園危險地圖

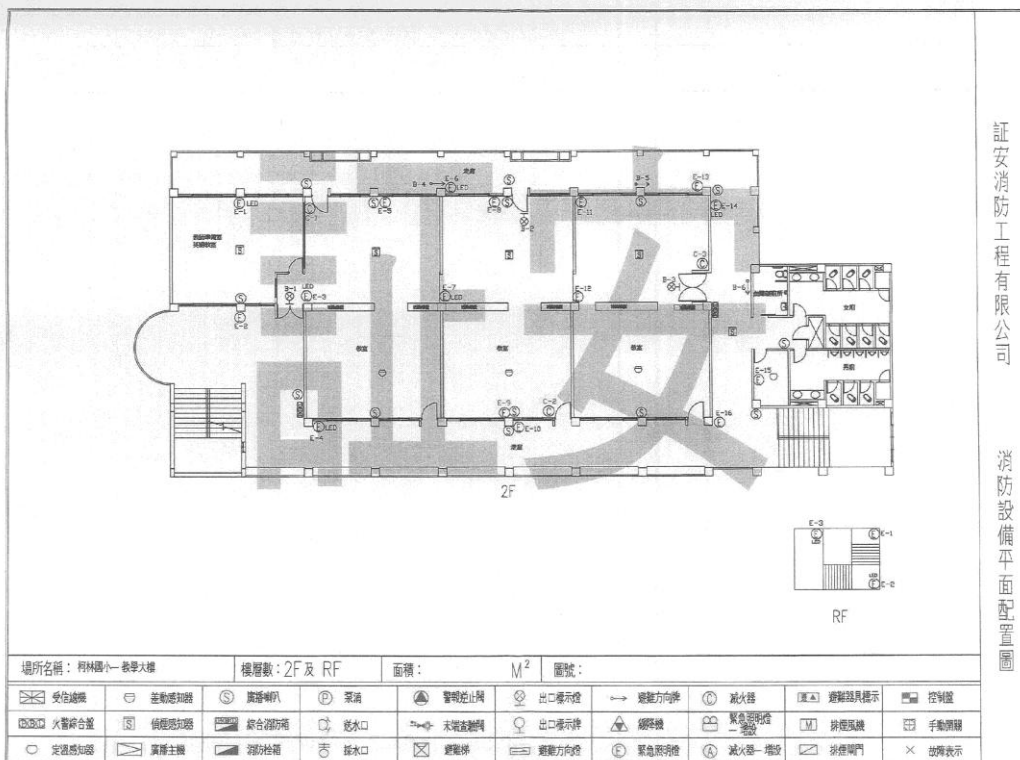

圖 5-1-2 校園安全死角分佈圖

5.2 災害應變工作事項

包含應變組織之運作、收集受災情況與受災情況回報、災害發生時學生安全之確保、學生安全疏散、確認疏散安全情形、緊急救護與救助實施，火災災害應變工作流程如圖 5-2-1。

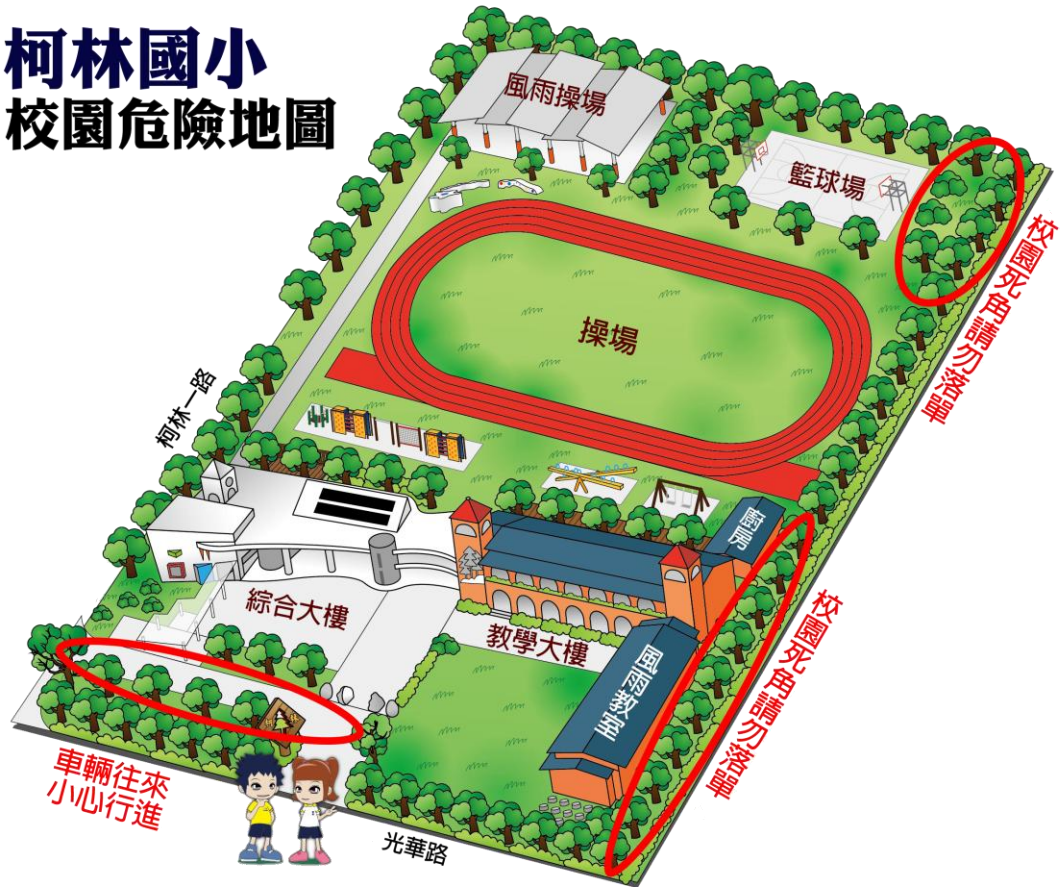

圖 5-2-1、火災災害應變工作流程圖

5.2.1 災害應變程序

一、校內應變組織之設立與運作

(一)校內應變時之自衛消防編組

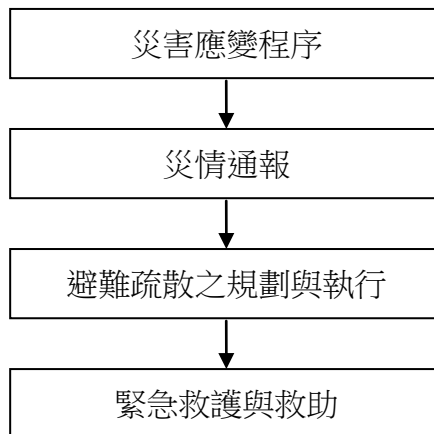
- 1.依據校內教職員工數事先進行編組，人數在十人以上者，至少編組滅火班、通報班，及避難引導班；人數在五十人以上者，應增編安全防護班、及救護班；現場由隊長統合指揮。(編組可與其他災害編組人員一致，滅火班→搶救組、通報班→通報組、避難班引導班→避難引導組、安全防護班→安全防護組以及救護班→緊急救護組)
- 2.火災或其他災害發生時，為使損失減至最低，故以為自衛消防隊隊長，實施自衛消防編組。
- 3.隊長及各班班長均需指定職務代理人，避免搶救災工作中斷。

(二)設有就寢設施或夜間有學生上課，應製作夜間、假日自衛消防編組。夜間、假日發生火災或其他災害時，應依「夜間、假日自衛消防編組」進行初期活動。

二、收集受災情況與受災情況回報

(一)發現火災應採取確認之措施。

(二)受信總機火災地區顯示燈點亮之場所與警戒區域一覽表對照，查知火災顯示區域後，立即趕赴現場，若受信總機室有數名值班人員在場時，應留下一名監視，其餘均赴現場查看確認。

(三)若到達現場需要一段時間，而現場附近又有人在場時，由通報班利用緊急廣播設備（或業務用廣播），指示在場人員前往現場確認並作報告。

(四)受信總機多處警戒區域表示火災時，或火警自動警報設備與自動撒水設備發生動作時，原則上應斷定為火災，立即採取必要活動。

(五)由防災中心趕赴現場之際，應同時攜帶滅火器、手電筒、鑰匙等物。

(六)現場之確認，即使未見有煙時，亦不能斷定不是火災。天花板、管道間、配管空隙、電線空隙等隙密部份應詳加觀察。若確認需耗費時間者；中途應將經過情形報告自衛消防隊長。

(七)現場確認人員應利用無線電、緊急電話等，將確認結果連絡自衛消防隊長。

(八)通報連絡要領：

1.發現火災者，或接到火災報告者，應立即向消防機關通報。通報時應鎮定而正確地撥號或按號鈕，並報告下列內容：

(1)事故之種類（火災或救護）。

(2)火災處所。

(3)建築物之名稱。

(4)火災之狀況（起火位置、燃燒物、燃燒程度、有無待救人員）。

(5)其他。

2.為使通報內容迅速、正確傳達，最好於防災中心、電話總機房等處，張貼「通報範例」，緊急時可供參考。

3.利用電話通報之方法

(1)一般電話：利用工作場所之普通電話，撥119，或利用個人手機撥打112。

(2)公眾電話：.投幣式：拿起話筒，按電話機上之紅鈕再撥119，不需投幣。

B.卡式：拿起話筒直接撥119，不需插入卡片。

(3)直接通報

4.設置緊急通報裝置與火警自動警報設備連線。夜間當火警自動警報設備動作時，能夠將火警所在位置通報消防機關。

(九)若瓦斯洩漏時，應即關閉附近瓦斯開關，並嚴禁火源，同時立即通報瓦斯公司及119(手機撥打112)，告知（場所名稱）之瓦斯洩漏位置（或樓層）及有無受傷人員（及人數）。並進行場所內廣播，其廣播範例如下：“這裡是（柯林國小），現在於廚房地區發生瓦斯外洩。請立即關閉瓦斯開關、停止使用用火用電設備器具，並熄滅香煙等火源。各位教職員生依照避難引導人員之指示避難。”

(十)建立災害防救相關單位之緊急聯絡電話，於災害發生時，依緊急聯絡電話進行通報作業。

5.2.2 災情通報

災情通報主要目的為爭取時效、掌握先機，快速將災害情報傳達，進行快速之搶救作業；藉由廿四小時的值勤機制，即時協助處理校園緊急危安事件，以有效維護校園整體之安全、安寧。

為有效協助本校處理事件，減少事件之損害程度，依照校園安全及災害事件通報作業要點之規定進行通報。

5.2.3 避難疏散之規劃與執行

一、避難路徑之規劃

(一)防火管理人應每一樓層製作避難逃生路線圖(如圖 5-2-2 所示)，清楚標示各層消防安全設備位置，及通往室外之避難逃生路線，張貼於顯而易見之位置。

(二)樓梯、走廊、出入口、通道等避難路徑不得放置物品。

(三)屋頂設有避難場所時，其屋頂及通往屋頂之避難路徑，不得放置妨礙避難之物品。

(四)平時教室門窗應保持正常動作，不得放置妨礙門窗機能之物品。

(五)避難路徑及滅火器、消防栓之周邊，應經常整理，不得放置妨礙逃生避難及滅火之物品。

二、災害發生時緊急疏散措施

(一)火災發生之際，是否應立即進行避難，依災害規模之大小、遠近等條件而異，必須在各適當之處所分別配置引導員進行避難引導，效果較佳。

(二)避難引導員之言語及行動，對處於火煙侵襲下恐慌無助之教職員生，其影響非常深遠，因此，每個避難引導員所作的初期指示及行動，將是決定整體避難引導活動成敗之關鍵。

(三)避難引導之時機

- 1.辦公室、教室等固定人員出入之場所，發生火災之際，在場人員原則上應立即通報連絡，並開始避難引導。
- 2.不特定多數出入之場所，如體育館等，應於何時進行避難，則必須依據起火場所、火災程度、煙的擴散狀況、滅火作業之實施狀況等各種因素綜合判斷，於最短時間內作出判斷。
- 3.一般避難引導時期之判斷基準（如表5-2-1所示）。

(四)避難引導時機之判斷，應注意下列事項：

- 1.指示避難引導開始之命令，原則上由自衛消防隊長下令，若隊長不在場，則由職務代理人指揮之。
- 2.指揮班班長即使無接到指示命令，但依該地區之狀況，判斷有引導避難必要者，應立即實施。
- 3.判斷基準「(一)」之情形，原則上只限於疏散起火層及其上層，但其他樓層因煙之流入，指揮班班長判斷有緊急避難時，亦可立即引導避難。
- 4.避難引導與初期滅火應併行，但若人員稀少，兩方面分配人員困難時，除非火災之規模不大，可用滅火器撲滅者外，應以避難引導為優先。滅火活動則委由後續前來支援之隊員，甚至等待避難引導之後再行實施。

(五)避難引導之原則

- 1.避難有關之指示命令，使用緊急廣播設備為之。避難引導班人員則利用手提播音器或麥克風為之。進行避難疏散除起火之該棟建築外，該建築相鄰之建物亦須進行疏散，避免延燒造成人員傷亡(如圖5-2-2)。若學校建築為U字型，則該棟全部人員須疏散至空地。
- 2.傳達指示命令，應注意事項如次：
 - (1)發生火災時之廣播，內容應簡潔易懂。同一內容重覆兩次。
 - (2)廣播時應以鎮靜語調播放，避免急促慌亂。
 - (3)明確告知廣播人員之名稱，提高信賴性。例如：「這裡是防災中心」。「這裡是自衛消防隊長」。
 - (4)廣播人員儘可能由同一人為之。

- (5)避難之指示，應附加勿使用電梯等言辭。
- 3.引導員優先配置於起火層與其直上層之樓梯入口、通道角落處所。
 - 4.在電梯之前，應配置引導員以防止使用。
 - 5.起火層在地上二樓以上時，應優先引導起火層及其直上層人員避難。
 - 6.儘可能使用特別安全梯、室內安全梯、室外安全梯等較安全且可供多數人避難之設施。在無其他避難方法下，才考慮使用救助袋，緩降機等避難器具。
 - 7.避難者人數眾多時，應速將人員疏散，以防止混亂。危險性較大之場所，應優先避難。
 - 8.避難層樓梯之出入口、門應事先開放。
 - 9.因火煙之侵襲，致樓梯無法使用，或短時間內無法將在場人員移動至安全處所時，應採取下列措施：
 - (1)將人員引導至消防隊可以救助的陽台等暫時安全之場所，並揮動布條求救。
 - (2)運用附近之避難設備進行避難。
 - (3)無法走出廊時，應速將出入口之門緊閉，防止煙霧流入，等待消防救助，並由窗口揮動布條求救（夜間使用手電筒）。內線電話尚可通話者，應立即將人員、狀況、位置等告知消防隊。
 - 10.一度已經避難者，勿使其再返回火場。
 - 11.引導員撤退時，應先確認是否尚有人未逃生。
 - 12.進行避難處人員之集合與人數調查，並將相關資料通報防災中心。

三、確認學生安全疏散情形並回報學生家長

- (一)校園內平時即應做好疏散引導標示，使學生熟悉避難疏散方向，疏散時應指導學生注意避難或收容場所方向。
- (二)老師指導全班同學必須到事先指定的安全地點集合，嚴格點名清查人數，掌握人員情況。
- (三)在學生疏散的事務上，由避難引導班巡視分配責任區，遇有危險跡象，應立

通知滅火班人員搶救，並疏散該處教職員、學生至避難所。且透過校園廣播系統，告知身處危險建物之師生，往空曠處或避難所移動。

確認教職員生安全情形，瞭解學生出席情形並將學生安危回報家長，如表 5-2-2 所示。



圖 5-2-2、避難逃生路線圖



圖 5-2-3、疏散避難示意圖

表 5-2-1、一般避難引導時期判斷基準表

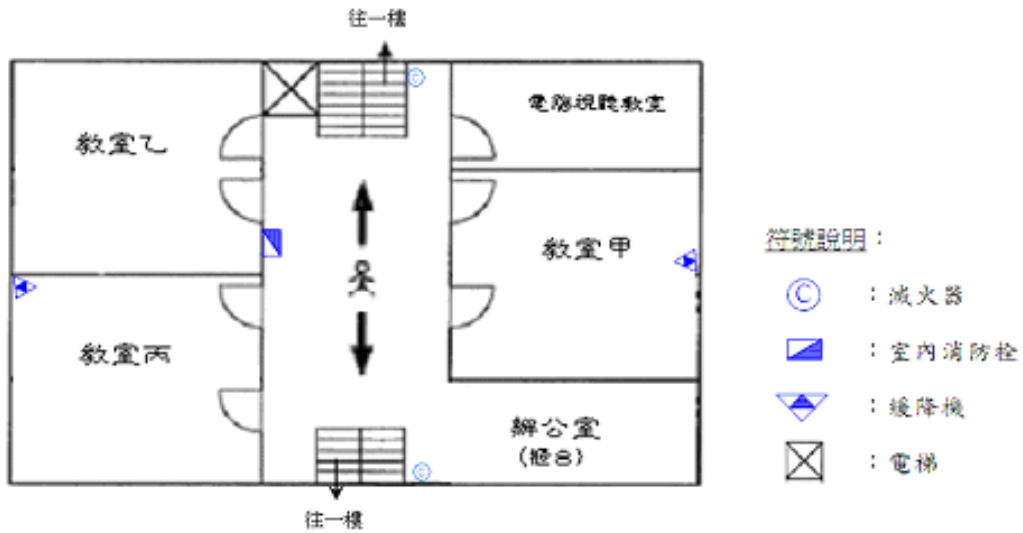
起火層火災狀況	起火層為地上二層以上時	起火層為一樓（避難層）或地下層時
證實為火災時（立即撲滅時除外）	起火層及直上層應立即避難	起火層、直上層及地下層之人員全數避難
以滅火器無滅火或以室內消防栓進行滅火作業時	起火層以上之樓層均應避難	整棟建築物人員均應避難
以室內消防栓無法滅火之狀況	全棟建築物人員均應避難	

資料來源：內政部消防署

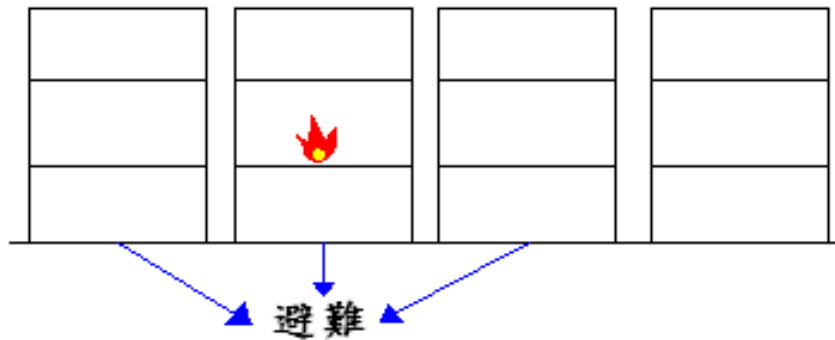
表 5-2-2、確認學生出席情形表

班 級		班級導師		
應到人數		實到人數		
學生安全情形報告				
學生姓名	緊急聯絡人	聯絡電話	安全情況	備註
			<input type="checkbox"/> 受傷 <input type="checkbox"/> 死亡 <input type="checkbox"/> 失蹤 <input type="checkbox"/> 請假未到校	
			<input type="checkbox"/> 受傷 <input type="checkbox"/> 死亡 <input type="checkbox"/> 失蹤 <input type="checkbox"/> 請假未到校	
			<input type="checkbox"/> 受傷 <input type="checkbox"/> 死亡 <input type="checkbox"/> 失蹤 <input type="checkbox"/> 請假未到校	
			<input type="checkbox"/> 受傷 <input type="checkbox"/> 死亡 <input type="checkbox"/> 失蹤 <input type="checkbox"/> 請假未到校	
受傷人數				
死亡人數				
失蹤人數				
請假未到校人數				
共計人數				

5.2.4 初期滅火與緊急救護

一、校內緊急救助實施：初期滅火若一舉成功，則小火即告熄滅。一旦失敗，則可能造成延燒擴大，釀成悲劇。因此，自衛消防活動能否成功，初期滅火之成敗佔很大之比重。

(一)初期滅火之時機

1.火勢尚未延燒至天花板之前，得以滅火器、水桶等從事滅火。

2.在未產生閃燃（flash over）之前，可藉室內消防栓鎮壓。

3.滅火班長等指揮官判斷，在安全管理上尚無危險者。

(二)初期滅火除自動撒水設備自動起動撒水外，均需依賴人員以滅火器、水桶、室內消防栓等進行滅火，以下是人為操作之滅火要領：

1.於火災附近之人員，應速取附近之滅火器、水桶等器具從事滅火活動。注意使用之滅火器具，應依火災之種類（普通、油、電氣）選擇適當之類別，儘可能將滅火器具大量集中火源附近，以便連續使用。

2.滅火班應迅速將最近的室內消防栓箱打開，延長給水帶。一旦判斷無法以滅火器滅火時，勿逸失良機，立即使用室內消防栓進行初期滅火活動。此時，千萬勿忘操作消防栓之啟動鈕及開關閥。

3.利用室內消防栓滅火者，注意勿過量射水，以免造成嚴重水損。另外，為避免喪失避難時機，應經常確保退路。

4.自動撒水設備啟動，確認火已撲滅時，應即關閉控制閥，停止撒水，以免造成水損。

(三)安全防護措施部分，火災發生之際，針對危險物一般採取的防護措施

1.火災發生場所附近，若存放有危險物質者，應立即將其移除，或將處理危險物之設施停止運轉，切斷總開關，採取必要之安全措施。

2.無法採取移除等安全措施等，應緊急報告消防隊，以防爆燃等危及教職員生或消防隊員。

(四)引導消防隊接續滅火活動消防隊到達後，為使其接續自衛消防編組之滅火活動，應採取下列措施：

1.消防隊進入門之開放。

2.為使消防隊易於進入火場，應先將各門戶開放。對於進入門或進入通路，乃至於水源附近會構成活動障礙之物品，亦應移除。

3.引導消防隊至火災現場。

4.為使消防隊迅速到達火災現場，應積極做下列引導：

(1)到達起火場所最短通道之引導。

(2)前往進出口之引導。

(3)前後緊急用昇降機之引導。

(五)現場情報提供部分，本校負責人、防火管理人或熟悉狀況內容之人，應積極與消防隊指揮中心連絡，提供下列情報：

1.延燒狀況有關之事項*：起火場所、起火原因、燃燒範圍（火煙之擴散狀況等）、對滅火活動有障礙之物等。

2.避難有關之事項*：有無逃生不及之人員、避難引導狀況、傷亡者等之狀況。

3.自衛消防活動有關事項：初期滅火狀況、防火區劃構成狀況、固定滅火設備（室內消防栓、自動撒水設備、其他滅火設備等）之使用及動作狀況。提供情報之人員，應滯留於消防隊之指揮中心，以便隨時答覆消防隊之問題。

(註)*者應最優先報告。提供情報之人員，應滯留於消防隊之指揮中心，以便隨時答覆消防隊之問題。

二、緊急救護實施

(一)由救護班負責現場受傷人員搶救及送醫事宜。

(二)設置緊急醫療站。

(三)緊急處理傷患，並登記傷患之基本資料。

(四)聯繫傷患後送之醫院，並紀錄患者之狀況與轉院紀錄。

(五)回報本校指揮中心現場處理狀況。

第六篇 傳染病災害減災與應變事項

6.1 平時預防工作事項

傳染病預防措施建立，不僅僅能使校園師生認識傳染病的危險性，並進而在日常生活中也能讓師生隨時提高警覺，防範於未然，以避免疾病的發生。學校師生眾多，彼此長時間於半密閉空間接觸，疾病易交互傳染，若不加以有效控制，有可能由學校蔓延至家庭，更波及整個社區釀成大流行。因此由學校衛生知識傳授，不僅可以建立正確的觀念和態度，並可實用於日常生活中，進而影響家庭成員的生活態度，以達預防傳染病人人有責的共識。

6.1.1 校園環境衛生調查

依據學校的平面圖了解各棟建築物以及相關設施的使用情形，來決定校園環境衛生調查地區範圍及區域之衛生潛勢區域進行調查，調查項目如表 6-1-1。調查發現的衛生問題，應立即與地方衛生單位聯繫解決，並繼續追蹤，確認問題已經解決。

表 6-1-1、校園環境衛生調查表

一、基本資料	
1.供電情形	<input checked="" type="checkbox"/> 有 → 供應時段：全天 <input type="checkbox"/> 沒有 → 是否有緊急發電設備： <input type="checkbox"/> 有 <input type="checkbox"/> 沒有
2.通訊	<input checked="" type="checkbox"/> 暢通 <input type="checkbox"/> 中斷→預計恢復通訊尚需時日：
3.醫療站	<input checked="" type="checkbox"/> 有 → 醫療用品是否足夠： <input checked="" type="checkbox"/> 是 <input type="checkbox"/> 否→尚需數目： <input type="checkbox"/> 沒有 → 有沒有醫療替代方案： <input type="checkbox"/> 有 <input type="checkbox"/> 沒有
二、校園用水水質調查	
1.自來水	<input checked="" type="checkbox"/> 有 →供應情況： <input type="checkbox"/> 充足 <input type="checkbox"/> 不充足 <input type="checkbox"/> 沒有
2.自來水目測澄清度水質檢驗結果	<input checked="" type="checkbox"/> 清澈

	<input type="checkbox"/> 渾濁
3.飲用水供應來源	<input checked="" type="checkbox"/> 自來水 <input type="checkbox"/> 檢驗合格包裝水
三、廁所設施	
1.廁所	數量：6 間 沖水： <input checked="" type="checkbox"/> 可以 <input type="checkbox"/> 不可以 是否消毒： <input checked="" type="checkbox"/> 有 <input type="checkbox"/> 沒有
2.廁所與食物處理的間距	<input checked="" type="checkbox"/> ≥ 20 公尺 <input type="checkbox"/> < 20 公尺
四、食物供應情形	
1.煮食地點之清潔	<input checked="" type="checkbox"/> 良好 <input type="checkbox"/> 差
五、病媒狀況調查	
1.蚊蟲叮人狀況目測嚴重地點(範圍)是否採行防治措施。	<input checked="" type="checkbox"/> 是 <input type="checkbox"/> 否
2.環境中蒼蠅目測嚴重地點(範圍)是否採行防治措施？	<input checked="" type="checkbox"/> 是 <input type="checkbox"/> 否
3.環境中蟑螂目測狀況？是否採行防治措施？	<input checked="" type="checkbox"/> 是 <input type="checkbox"/> 否
4.環境中老鼠目測狀況？是否採行滅鼠措施？	<input checked="" type="checkbox"/> 是 <input type="checkbox"/> 否
六、環境品質	
1.垃圾處清運情形	<input checked="" type="checkbox"/> 集中 <input type="checkbox"/> 分散
	<input checked="" type="checkbox"/> 有 →多久清運一次：一週三~四次 <input type="checkbox"/> 沒有 →是否進行垃圾消毒： <input type="checkbox"/> 是 <input type="checkbox"/> 否
2.環境消毒	<input checked="" type="checkbox"/> 有 →多久消毒一次：一學期一次 <input type="checkbox"/> 沒有
3.廢棄物清運處理情形	<input checked="" type="checkbox"/> 有 <input type="checkbox"/> 沒有 →是否進行廢棄物消毒： <input type="checkbox"/> 是 <input type="checkbox"/> 否
調查人員： 陳亮瑋 調查日期：105 年 3 月 24 日	

6.1.2 校園環境衛生改善

針對校內環境進行改善，預防病媒蚊孳生，並實施衛生教育使學童由自身做起，增加學童對疫病之認知。

一、改善環境衛生一切斷傳染途徑。

(一)安全的給水系統。

(二)充足的洗手設備：所有洗手台確實提供洗手乳，供教職員工生使用。

(三)排水及垃圾的妥善處理。

(四)保持良好的採光及通風：每間教室設有吊扇，且隨時提醒學生將門窗打開，保持良好通風。

(五)注意飲食衛生。

(六)配合各種傳染病的特性，應避免教職員工學生接觸傳染源之環境。(如：禽流感—避免安排觀察禽鳥活動、接觸禽鳥、飼養禽鳥；若不慎接觸，應馬上以肥皂徹底清潔雙手。)

(七)注意環境衛生，撲滅病媒，與流浪動物、野生動物或禽類保持安全距離。

二、預防直接傳染

早期發現、早期隔離、防止直接感染，預防疾病的蔓延。

(一)依照衛生單位規定接種疫苗、類毒素，於必要時並配合醫師建議服用抗生素或抗病毒藥物，接受完整之治療。

(二)發現學生有可疑病徵時，立即通知學務處、導師，必要時稟報校長，儘速通知家長帶回就醫，依規定向當地衛生機關報告，轉由公共衛生專人對該家庭及社區做進一步的調查及監督。

(三)勸導病生在家休息，並按各病程長短准予病假。

(四)接觸者的處理：傳染病流行時被確認為患病者需採嚴格的隔離措施，並對接觸者加以監督至該病的潛伏期過後為止。

- (五)於傳染病流行期間，導師每日應監控班級學生請假人數，並隨時與家長聯繫以瞭解學生請假原因及相關症狀。
- (六)病癒後返校的學生並不代表沒有傳染力，因此最好有醫生證明其已無傳染性再讓其返校上課。
- (七)環境消毒：平日就應做好環境衛生，至於在流行期間如：禽流感、登革熱等疾病皆需做環境的消毒，必要時，請人噴藥以確保環境的安全。
- (八)購置必要之防疫器材，如：測量體溫器材、口罩、酒精等備用。
- (九)於傳染病流行期間，配合上級規定，必要時校內、外大型集會活動，如：校外教學、說明會、餐會等，應延（暫）緩辦理；如有必要辦理者應採取必要之人員篩選及檢查措施。
- (十)傳染病盛行期間，必要時針對校外人士進入校園應於校門口量測體溫並貼識別標籤及配戴口罩，若量測體溫超過 38°C，則禁止其進入，並勸導就醫。

三、實施衛生教育

衛生教育是最重要的一環，經由知識的傳授，做好事前的防患措施，學生可免於被傳染及傳染給別人。

- (一)平日應教導學生養成良好的衛生習慣、勤洗手、均衡飲食、適量運動、充足睡眠和休息，減少到公共場所，加強自我健康管理，感冒戴口罩、咳嗽掩口鼻、發燒勿上學。
- (二)利用各科教學時間給予機會教育。
- (三)透過各種管道將訊息傳給全校師生，加深概念，如：健康櫥窗、專題演講、朝會宣導、班會、單張宣傳、電子看板等。
- (四)配合時節做各種傳染病的知識宣導，如：剪報、張貼海報、朝會報告等加深全體師生的危機意識，時時加以預防，免於被感染。
- (五)透過學生將相關知識及訊息帶回家庭，使學生與家庭相互合作，期能更有效之成果。

四、病媒及有害動物處理

(一)定期依環境衛生狀況適時進行噴藥滅蟲工作。

(二)主動清除孳生源及維護環境衛生。

(三)各種病媒及有害動物、昆蟲處理方法如表 6-1-2。

表 6-1-2、病媒及有害動物、昆蟲之處理方法

種類	處理方法
吸血性昆蟲	吸血性昆蟲包括蚊子、跳蚤等昆蟲，應使用標示上有環境保護署登記許可證字號之殺蟲劑，並在使用時，仔細研讀藥瓶上之標示，按說明使用。
蟑螂	應使用標示上有環境保護署登記許可證字號且具殺蟑螂效能之殺蟲劑，並在使用時，仔細研讀藥瓶上之標示，按說明使用。
蒼蠅	應使用標示上有環境保護署登記許可證字號且具殺蒼蠅效能之殺蟲劑，並在使用時，仔細研讀藥瓶上之標示，按說明使用。
老鼠	使用捕鼠籠、粘鼠板或標示上有環境保護署登記許可證字號之滅鼠劑，並需配合滅蚤。
虎頭蜂、蛇、流浪狗	洽當地權責機關。

6.2 災害應變工作事項

針對校內傳染病災害發生時之規模、等級及時機擬定應變程序，災害發生時緊急應變小組之啟動應依傳染病災害類型及等級，作不同等級之應變劃分。包含應變組織之運作、收集受災情況與受災情況回報、校園出入管制、校園病情控管、患者送醫與環境消毒等必要措施，傳染病災害應變工作流程如圖 6-2-1。



圖 6-2-1、傳染病災害應變工作流程圖

6.2.1 災害應變程序

因應不同災害階段之影響範圍、投入人力、物資之不同，不同的應變作業亦有不同之應變組織幅員及參與成員，而人員於災害發生時能依據事前規劃的應變程序進行事故的應變處理，以有效限制災情的發展或擴大。

一、傳染病類型與分級

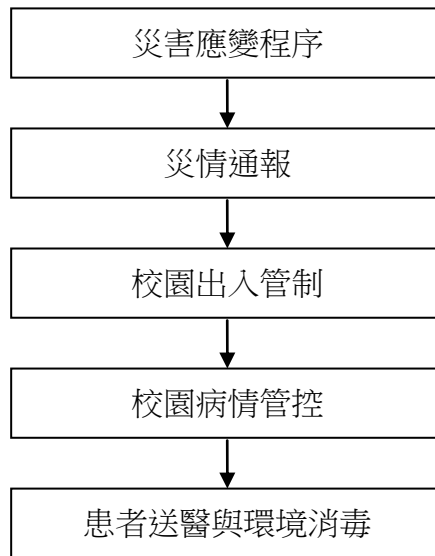
(一)將傳染病類型先做區分，傳染病類型如表 6-2-1。傳染病災害發生的初期，最重要的是針對傳染病災害本身作正確的了解與辨識，確認災害的危險程度與嚴重性，初步的辨識包括傳染病之類型、災害等級之可能影響範圍。

(二)將校園傳染病防治作分級如表 6-2-2，並依據此應變分級通則，啟動學校防疫措施。此防治應變措施適用於具高傳染力且高致死率之疾病，尤其是經由飛沫或空氣傳染之嚴重傳染病。其他疾病種類由校園傳染病防治小組視疫情變化並參考政府防疫單位之資料後議定。

二、傳染病應變流程

完成初步的辨識步驟後，接著研擬傳染病應變行動方案，其中包括個人防護、避難疏散方案及啟動校園傳染病防疫機制等。傳染病應變流程，如圖 6-2-2。

表 6-2-1、傳染病類型

類別	傳染名稱
第一類	天花、鼠疫、嚴重急性呼吸道症候群、狂犬病
第二類	登革熱、德國麻疹、霍亂、流行性斑疹傷寒、白喉、流行性腦脊髓膜炎、西尼羅熱、傷寒、副傷寒、小兒麻痺症/急性無力肢體麻痺、桿菌性痢疾、阿米巴性痢疾、瘧疾、麻疹、急性病毒性 A 型肝炎、腸道出血性大腸桿菌感染症、漢他病毒症候群、多重抗藥性結核病、屈公病、炭疽病
第三類	腸病毒感染併發重症、結核病、人類免疫缺乏病毒感染、漢生病、百日咳、新生兒破傷風、破傷風、急性病毒性 B 型肝炎、急性病毒性 C 型肝炎、急性病毒性 D 型肝炎、急性病毒性 E 型肝炎、流行性腮腺炎、梅毒、淋病、侵襲性 b 型嗜血桿菌感染症、退伍軍人病、先天性德國麻疹症候群、日本腦炎
第四類	流感併發重症、肉毒桿菌中毒、庫賈氏病、鉤端螺旋體病、萊姆病、類鼻疽、地方性斑疹傷寒、Q 熱、水痘併發症、恙蟲病、兔熱病、侵襲性肺炎鏈球菌感染症、疱疹 B 病毒感染症、弓形蟲感染症、布氏桿菌病
第五類	新型 A 型流感、茲卡病毒感染症、中東呼吸症候群冠狀病毒感染症、黃熱病、伊波拉病毒感染、拉薩熱、馬堡病毒出血熱、裂谷熱
其他	棘狀阿米巴、福氏內格里阿米巴腦膜腦炎、貓抓病、NDM-1 腸道菌感染症、發熱伴血小板減少綜合症、細菌性腸胃炎、常見腸道寄生蟲病簡介、中華肝吸蟲感染症、旋毛蟲感染症、肺吸蟲感染

	症、廣東住血線蟲感染症、鸚鵡熱、亨德拉病毒及立百病毒感染症、第二型豬鏈球菌感染症、病毒性腸胃炎、沙門氏菌感染症、疥瘡感染症、頭蝨感染症、李斯特菌症、隱球菌症、CRE 抗藥性檢測、VISA/VRSA 抗藥性檢測、肺囊蟲肺炎、淋巴絲蟲病
--	--

資料來源：行政院衛生福利部疾病管制署網站

表 6-2-2、校園傳染病防治分級與措施

國內疫情 (依疾管局公告)	國內無疫情	國內有病例校內無病例	校內有輸入病例	校內輸入病例造成初級感染
校園疫情	校園 0 級	校園 1 級	校園 2 級	校園 3 級
指揮層級	各處室	傳染病防治小組		
相關措施	1. 疾病防疫宣導 2. 自我健康管理之宣導與執行。 3. 環境衛生維護	1. 持續 0 級措施 2. 自主相關檢測及問卷篩選。 3. 教室及活動空間消毒。 4. 建議停辦大型活動。	1. 持續 1 級措施 2. 在衛生單位及教育部指導下，控制校內疫情。 3. 規劃安排隔離住所。 4. 主動監控相關症狀成效。	1. 持續 2 級措施 2. 根據感染範圍，考慮建議分區或全校停課。 3. 禁止舉辦大型活動。



圖 6-2-2、疫情處理流程圖

6.2.2 災情通報

災情通報主要目的為爭取時效、掌握先機，快速將災害情報傳達，進行快速之搶救作業；藉由廿四小時的值勤機制，即時協助處理校園緊急危安事件，以有效維護校園整體之安全、安寧。

為有效協助本校處理事件，減少事件之損害程度，依照校園安全及災害事件通報作業要點之規定進行通報。

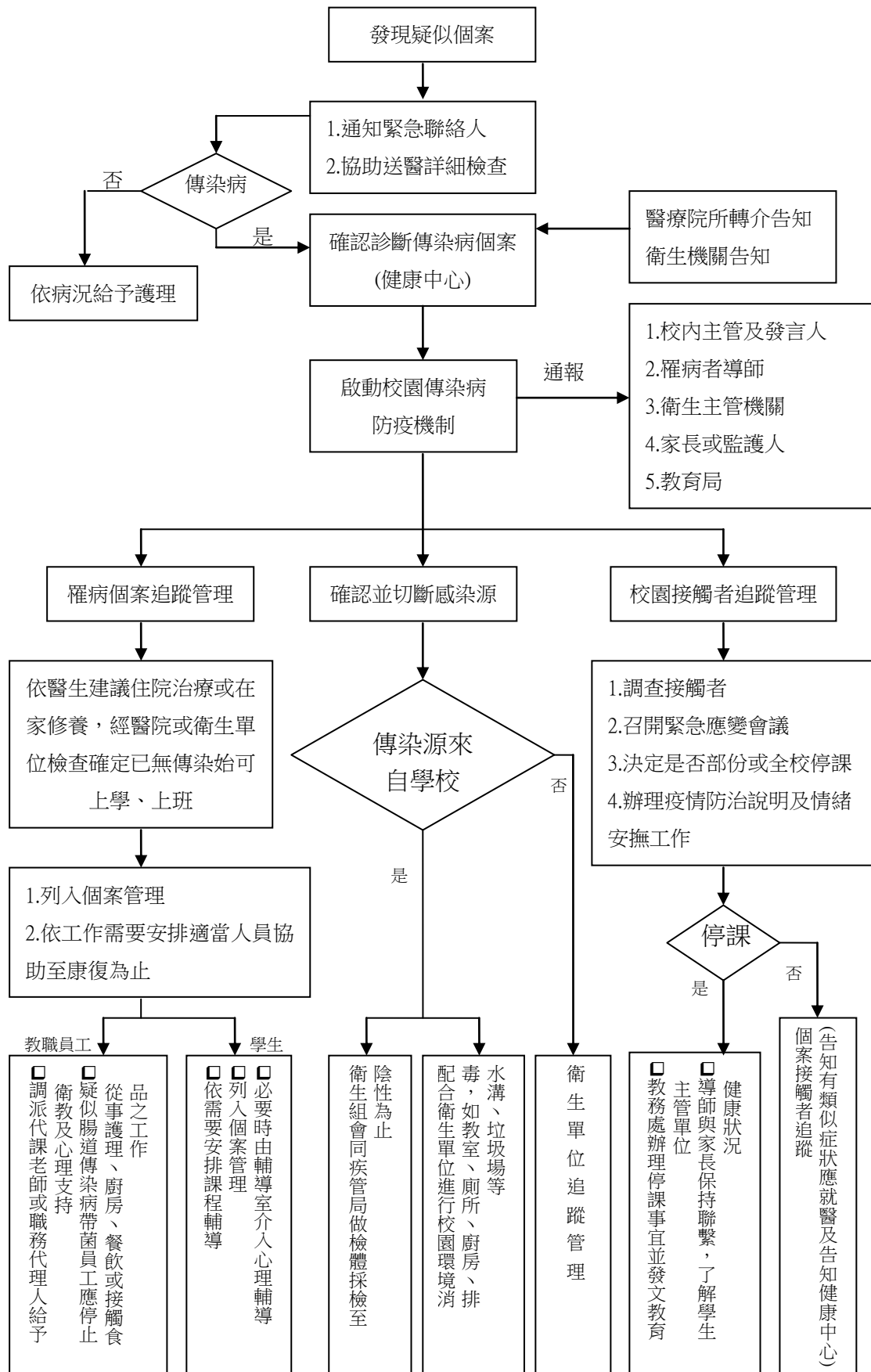
6.2.3 校園出入管制

落實門禁管制，謝絕閒雜人等進入校園。實施校園出入人員的管制，對於非本校師生要進入校園者，要測量體溫，登記來訪者姓名、出入時間、來訪事由及來訪者體溫，以杜絕傳染疾病入侵本校校園及危害本校師生之生命安全。校外人士進出校門，應按規定辦理登記並佩帶外賓證或來訪證，並知會相關處室或人員。排定值日人員固定巡視校園，適時反映狀況，及時予以處理。學校警衛人員定期及不定期巡視校園，並注意死角巡察，隨時掌握狀況，及時處理。

6.2.4 校園病情控管

疑似患病者請注意與自己密切接觸之人士是否有類似症狀；若有類似症狀，請記錄所有生病者發病時間之間隔，於就醫時提供給醫師參考。當發現自己疑似遭到感染時，請務必迅速通知保健中心，以免校內感染擴大。

疑似患病者需保持良好衛生習慣，例如：在室內除進食外隨時戴口罩、勤洗手。學生及教職員工在校期間如被醫療院所診斷為傳染病者，應暫時停止上學、上班，並配合學校管理措施做隔離治療，直到醫師診斷無傳染之虞。患有傳染病之學生、教職員工，應配合學校相關篩檢及接受保健中心之追蹤管理，並且遵照醫護人員指示服藥及接受複查。

6.2.5 患者送醫與環境消毒

將疑似染病之教職員工生進行隔離後，安排車輛將隔離之教職員工生，送往

醫院進行詳細檢查，確認送醫之人員感染疫情，聽從醫生指示進行治療，學校獲知有教職員工生感染疫情，總務處需迅速安排校園環境消毒之作業。

一、執行環境維護之措施，必要時得請求環保局、相關衛生單位協助以下工作：

(一)進行災害地區及疑似污染地區之消毒，進行確認環境結果陰性。

(二)災害地區環境採樣，後續監測環境檢驗結果。

(三)感染廢棄物清理消毒後之清運、銷毀。

二、自來水及飲用水處理方式注意事項：

以蓄水池貯水之間接自來水之學校，蓄水池洗刷潔淨後，再予適當消毒，才可繼續蓄水使用；或委請自來水事業單位輔導之蓄水池(塔)清洗業清洗消毒。

三、廢棄物處理

排泄物處理：廁所無法使用或廁所不足之建築物，應儘速設置公共廁所或流動廁所。

四、垃圾處理

(一)垃圾應妥善分類，裝於不透水的垃圾袋；廚餘應妥善包裝，避免蒼蠅、蟑螂、老鼠等病媒孳生。

(二)垃圾應存放於垃圾集中站，便於垃圾清運及消毒工作之進行。

(三)若垃圾無法定期清運，因而造成髒亂之情形，請聯繫當地環保局協助解決。

(四)垃圾集中站、排水溝及髒亂地點如需要進行消毒工作，可取適量之殺菌劑或消毒劑（如酚類消毒劑、漂白粉及漂白水等），依實際需要消毒處所，直接噴灑、灑布於環境表面，如於消毒後有大雨發生，則可於雨停後再行消毒一次，以發揮消毒之功效。

五、病媒及有害動物處理

(一)學校應依環境衛生狀況適時進行噴藥滅蟲工作。

(二)請學校師生及人員主動配合清除孳生源及維護環境衛生。

(三)適時宣導告知為避免蚊蟲叮咬，應儘可能穿著長袖衣褲。學校並可向各級衛生單位應視衛生需求，請求提供適當之防蚊藥品。

第七篇 輻射災害減災與應變事項

7.1 平時預防工作事項

為降低輻射災害發生時帶來的威脅，每學年應舉辦輻射災害講習，增加對輻射災害的認知、宣導災害應變措施；做好輻射災害避難演練（含掩蔽與疏散）；熟悉輻射災害警報發布；輻射災害緊急應變物資準備（包裝水、口罩、輕便雨衣等）。俾當輻射災害發生時可迅速就地避災，降低學生暴露輻射塵埃及受到輻射傷害的風險。

7.1.1 校園環境安全自主性調查

一、調查範圍

檢視校園內建物在遭遇輻射災害時，是否能提供適當掩蔽，避免全校教職員生直接接觸或吸入輻射塵。利用校園環境安全檢查表（表7-1-1），進行自我檢查，勾選建物是否符合安全；若不符合安全，應簡述須改善之內容。

表 7-1-1、校園環境安全檢查表

檢查人：陳亮璋		檢查日期：105.03.24			
檢查建築物名稱(地點)：教學大樓					
項目	檢視注意要點	檢查結果		改善完	改善內容
		合格	不合格	成日期	
門	校門門鎖有無損害，操作使用是否正常。	V			
	樓梯門、鐵捲門有無損害故障，使用是否	V			
	正常				
	教室門、鎖有無損壞，使用是否正常。	V			
窗	倉庫門有無損壞，使用是否正常。	V			
	窗戶(木窗及鋁窗)有無損壞故障，使用	V			
	是否				
	窗戶玻璃有無破損現象，是否能擋風雨。	V			

	網架有無鏽損、斷裂現象。	V			
	安裝是否非常牢固、不易倒塌。	V			
改善完成日期：		覆核人：何賢堯			

檢查人：陳亮璋		檢查日期：105.03.24			
檢查建築物名稱(地點)：綜合大樓					
項目	檢視注意要點	檢查結果		改善完成日期	改善內容
		合格	不合格		
門	校門門鎖有無損害，操作使用是否正常。	V			
	樓梯門、鐵捲門有無損害故障，使用是否	V			
	教室門、鎖有無損壞，使用是否正常。	V			
	倉庫門有無損壞，使用是否正常。	V			
窗	窗戶(木窗及鋁窗)有無損壞故障，使用	V			
	是否				
	窗戶玻璃有無破損現象，是否能擋風雨。	V			
	網架有無鏽損、斷裂現象。	V			
	安裝是否非常牢固、不易倒塌。	V			
改善完成日期：		覆核人：何賢堯			

二、調查時機與原則

總務處每學期開學前應進行校園環境安全維護狀況評估，並將記錄評估之結果留存。不合格項目將立即改善處理。若不合格項目之改善需專業人員協助時，由總務處聘請專業技師或專業技術輔導團體進行改善協助，以確保全校教職員工生之安全。

7.1.2 校園環境安全改善

針對校園環境安全檢查表（表7-1-1）所勾選之不合格項目進行改善並填具校園環境安全檢查表之改善內容。

7.2 災害應變工作事項

輻射災害發生後，若須緊急撤離到校外，學生之收容地點、運輸路線與車輛調派等已非學校之權責，故本內容係針對校內遭遇輻射災害時可為之應變工作來做規劃。相關工作事項包含輻射災害發生時應變組織之運作、收集受災情況與受災情況回報、災害發生時學生安全之確保、確認學生進行安全疏散、緊急救護與救助實施等必要措施。

7.2.1 災害應變程序

一、應變小組啟動時機

學校之緊急應變小組，應於輻射災害發生時啟動，其啟動時機包括：

- (一) 地方政府成立應變中心時。
- (二) 上級指示成立時。
- (三) 學校位於災區受到災損時，由鄉鎮（市）公所要求成立。
- (四) 輻射警報發布時。
- (五) 校長視災情程度啟動應變小組以應付災情。

二、災害通報

為適時掌握校園事件，加速處理應變，依教育部校園安全暨災害防救通報處理中心公告之分級與內容進行通報。

三、各應變小組擔負之任務

將各應變小組之應變工作項目確實劃分，以便災時能快速動員，各小組於災時之工作項目分配如下，各組主要應變項目如表7-2-1。

表 7-2-1、應變組織任務分組、工作及人員

任務分組	任務工作(含災前調查、準備)	職稱	第一代理人	第二代理人
指揮官	<p>災前資源準備： 平時督導、協調各組整備能力。 災時任務工作： 災時指揮、督導、協調各組所有運作。</p>	校長	教導主任	總務主任
副指揮官 (兼發言人)	<p>災時任務工作： 1. 統一對外發言。 2. 對外通報「核子事故地方災害應變中心」有關全校師生疏散情況，包含目前處置狀況已疏散人數、收容地點、災情及待援助等相關事宜。</p>	教導主任	總務主任	學務組長
通報組	<p>災前資源準備： 1. 災前建立支援機構之通訊錄，並於災時得以第一時間請求所需支援。 2. 通訊系統定期操作使用。 災時任務工作： 1. 蒐集、評估、傳播及使用有關災害與資源狀況發展的資訊，並通報指揮官。 2. 通報縣市教育主管機關及教育部校園安全暨災害防救通報處理中心疏散地點及疏散人數、災情等狀況。 3. 維護通訊系統暢通。 4. 收到掩蔽通知：廣播通知全校，所有室內關閉門窗。 5. 收到疏散通知：廣播通知全校，請關閉所有電源及瓦斯後疏散。 6. 通知家長有關學生安置等訊息。</p>	學務組長	幹事	教學組長

任務分組	任務工作(含災前調查、準備)	職稱	第一代理人	第二代理人
避難引導組	<p>災前資源準備:</p> <ol style="list-style-type: none"> 1. 規劃疏散路線，並分配責任區，擬定核災緊急疏散防災地圖(疏散路線和集合地點)。 2. 確認收容站之聯絡窗口 3. 掌握全校師生名單。 4. 維護學校教室環境安全及門窗完整。 5. 向全校師生加強宣導輻射防護常識。 6. 告知親人若於政府宣布疏散時，亦會被安置於收容站，不必擔心。 <p>災時任務工作:</p> <ol style="list-style-type: none"> 1. 收到掩蔽通知:引導在戶外活動之教職員生，儘速進入選定最近距離的避難點或教室(混凝土建築物)掩蔽並協助行動不便之師生疏散。 2. 負責清點於設置的避難點(最近距離的避難點或教室)之全校師生人數。 3. 收到疏散通知:協助全校師生搭乘政府的專車至收容站。 4. 強制疏散不願避難之學校教職員生。 <p>災後任務工作:</p> <ol style="list-style-type: none"> 1. 聯絡相關單位進行輻射劑量偵測。 2. 曝露在外之物品視情形協助做必要沖洗。 	教學組 長	六年級導師	五年級導師
搶救組	<p>災前資源準備:</p> <ol style="list-style-type: none"> 1. 定期安排搶救訓練 2. 整備能力的訓練。 3. 定期安排救護訓練及急救常 	總務主任	工友	護理師

任務分組	任務工作(含災前調查、準備)	職稱	第一代理人	第二代理人
	識宣導。 災時任務工作： 1. 受災師生之搶救及搜救。 2. 清除障礙物協助逃生。 3. 如發生火災，使用滅火器、消防栓進行初期滅火。 4. 基本急救、重傷患就醫護送。 5. 緊急處理受傷者及登記其姓名、班級，建立傷患名冊。 6. 心理諮商、提供紓解壓力方法。 7. 依情況支援避難引導組。			

7.2.2 災情通報

輻射災害發生後立即依照校園安全及災害事件通報作業要點之規定進行通報。另外，通報組須將學生安置狀況通報家長。

7.2.3 校內避難疏散之規劃與執行

一、校內避難疏散規劃

對於校內教職員生平時應加強防災演練知識宣導，並藉由每學期之定期演練，加強人員對於疏散動線的熟悉程度，避難引導組每學期規劃每棟建築物舉辦一次避難疏散演練，使得在實際災害發生時，能有效增加緊急疏散的效率；調查避難路線是否暢通，如有障礙物時應立即清除，並於新學年度公告通知教職員工、避難引導人員及相關人員。

考量到學校一至二年級之學生，是屬避難時較為弱勢之一環，因此於安排教室時，盡量將此類學生之教室安排於一樓或是較方便逃生之區位，使得此類學生能於災難發生時迅速避難。

另外，國小一至三年級之學生由於心智發育較未成熟，可能會因害怕而哭鬧，班導師一人難以應付，各組成員須主動進行協助。當需要進行疏散協助時，由搶救組派員協助一年級師生、通報組派員協助二年級師生、避難引導組派員協助三年

級師生進行疏散工作。

(一)避難疏散原則及流程

輻射警報發布需進行人員疏散時，應立即啟動疏散作業。學生先在教室內掩蔽，為減少吸入或接觸輻射塵，須將門窗緊閉。導師應保持鎮定、維持秩序、安撫學生情緒、清點學生人數並回報通報組後，靜待縣市政府指派之車輛將校內教職員生載往接待學校/安置收容站避難。為了減少輻射塵之沾附或吸入，由教室到集合點（風雨教室）搭接駁車之行進距離，校職員生應儘量穿著長袖衣服或長袖之輕便雨衣，並戴口罩，以降低輻射塵之汙染。疏散時，避難引導組須維持現場秩序，切莫讓學生因恐慌推擠而引起不必要之傷害。本校避難引導組規劃之緊急疏散流程如圖7-2-4 所示。若本校有特殊師生時需考量專人協助避難。

(二)避難疏散動線規劃

（核能電廠緊急應變計畫區內之學校）避難引導組規劃校內避難疏散路線，校內疏散路線不應只有一條，尚需規劃替代路線，且以校園地形建物通道及學生數量為優先考量，以因應災害情境變化。且應規劃避難引導人員作適當管制，進行人員疏散引導，各棟建築物之規劃避難引導人員如表7-2-2所示。另選定適當地點做為避難疏散之集合點（方便車輛進入及人員輸運場所），以便地方政府派車接送全校教職員生至接待學校（接待學校為縣市政府所安排，請學校向地方政府詢問），避難疏散路線如圖7-2-4。

通報組平時及接獲疏散指示後，需告知縣市政府學校教職員生人數，以方便縣市政府安排適當之運輸車輛，將全校師生運載至指定的接待學校；並通知接待學校進行疏散學校之學生安置作業程序：包括登記編管作業、電話設備（聯繫服務）及心靈撫慰等。（註：目前縣市政府規劃為距離核電廠16公里以外之接待學校）。

(三)避難疏散集合場所之配置

校內之避難疏散集合點為風雨教室，如圖7-2-4。校外之接送點/接待學校則依縣市政府公告之規定辦理。通報組或導師應告知家長，學校會統一將學生疏散到縣市政府指定之接送點/接待學校，家長請勿親自到校接送學生，並由安全防護組/

避難引導組在校門口進行管制，以免交通紊亂，反而造成疏散不易。

二、避難疏散之執行

(一)指揮官在接獲政府機關、電台廣播、電視或巡迴車廣播通知輻射警報時，依據警報內容，採取適當措施。須採取掩蔽措施時，各教室門窗緊閉以防輻射塵；需避難疏散時，則啟動避難疏散機制。並將學校情形回報至其教育主管單位及教育部校園安全暨災害防救通報處理中心。

(二)緊急疏散時各班導師或任課老師應確認該班學生出席狀況及學生安全狀況，並依指示掩蔽或依避難逃生路線將學生帶領至校內集合點集合後，再搭車至指定的接送點/接待學校避難。

(三)避難引導人員（志工）在引導避難時，應有專人注意行動不便或有特殊情況的特教班或資源班學生給於必要之協助。

(四)避難疏散過程發現學生、教職員工發生意外時，救護人員應迅速實行救護行動。

(五)清點學生人數並上報指揮官，學生避難情形調查表如表7-2-3。

(六)國小一至三年級之學生由於心智發育較未成熟，可能會因害怕而哭鬧，班導師一人難以應付，各組成員須主動進行協助。當需要進行疏散協助時，由搶救組派員協助一年級師生、通報組派員協助二年級師生、避難引導組派員協助三年級師生進行疏散工作。

表 7-2-2、各棟建築物避難引導人員表(輻射災害)

棟別	樓層別	班級或辦公處所	避難引導人員	救護人員	備註
教學大樓	1 樓	一忠、二忠、三忠、活動中心	1~3 年級導師、教學組長	廖淑金	
教學大樓	2 樓	四忠、五忠、六忠	4~6 年級導師、教學組長	廖淑金	

表 7-2-3、學生避難疏散情形調查表(輻射災害)

班 級		班級導師		
應到人數		實到人數		
學生安全情形報告				
學生姓名	緊急聯絡人	聯絡電話	安全情況	備註
			<input type="checkbox"/> 受傷 <input type="checkbox"/> 死亡 <input type="checkbox"/> 失蹤 <input type="checkbox"/> 請假未到校	
			<input type="checkbox"/> 受傷 <input type="checkbox"/> 死亡 <input type="checkbox"/> 失蹤 <input type="checkbox"/> 請假未到校	
			<input type="checkbox"/> 受傷 <input type="checkbox"/> 死亡 <input type="checkbox"/> 失蹤 <input type="checkbox"/> 請假未到校	
			<input type="checkbox"/> 受傷 <input type="checkbox"/> 死亡 <input type="checkbox"/> 失蹤 <input type="checkbox"/> 請假未到校	
受傷人數				
死亡人數				
失蹤人數				
請假未到校人數				
共計人數				



圖 7-2-3 緊急避難疏散流程圖

核災避難路線圖

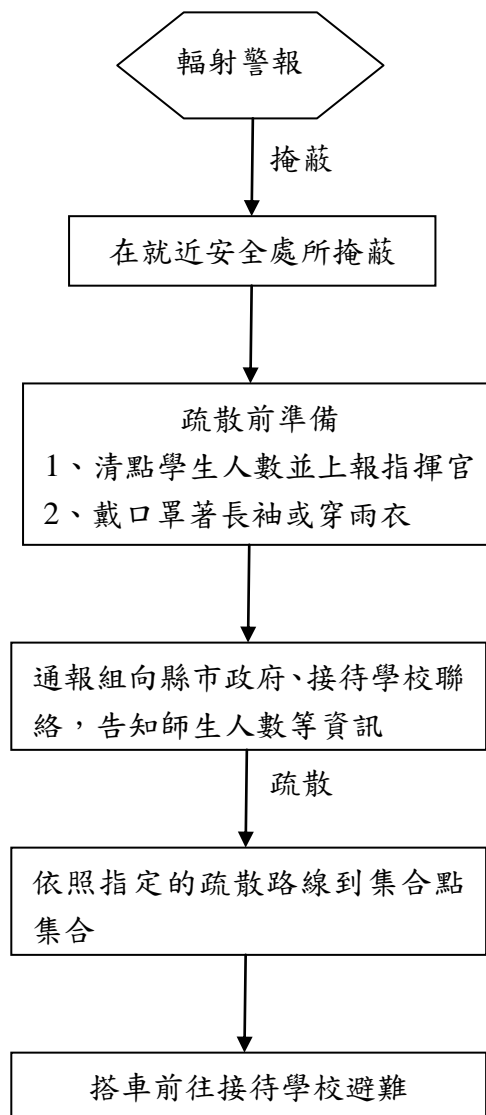

圖 7-2-4 緊急避難疏散路線圖（核災）

7.2.4 緊急救護與救助

緊急救護與救助所需之校內急救物資、搶救器材(表7-2-4)及輻傷責任醫院聯絡清冊；急救用品之檢視與更新；緊急救護及救助流程；救助及救護作業等均依政府相關規定與程序辦理。

碘片為在必要時，由政府統一發放，並依指定劑量服用（成人每日一錠、孕婦和3~12歲兒童每日半錠、3歲以下每日四分之一錠），學校本身不備存（註：緊急應變計畫區內，縣市政府衛生局有開放讓學校集中申請儲備）。輻傷患者須送往特定醫院進行救護，輻傷責任醫院聯絡清冊詳見表7-2-5。

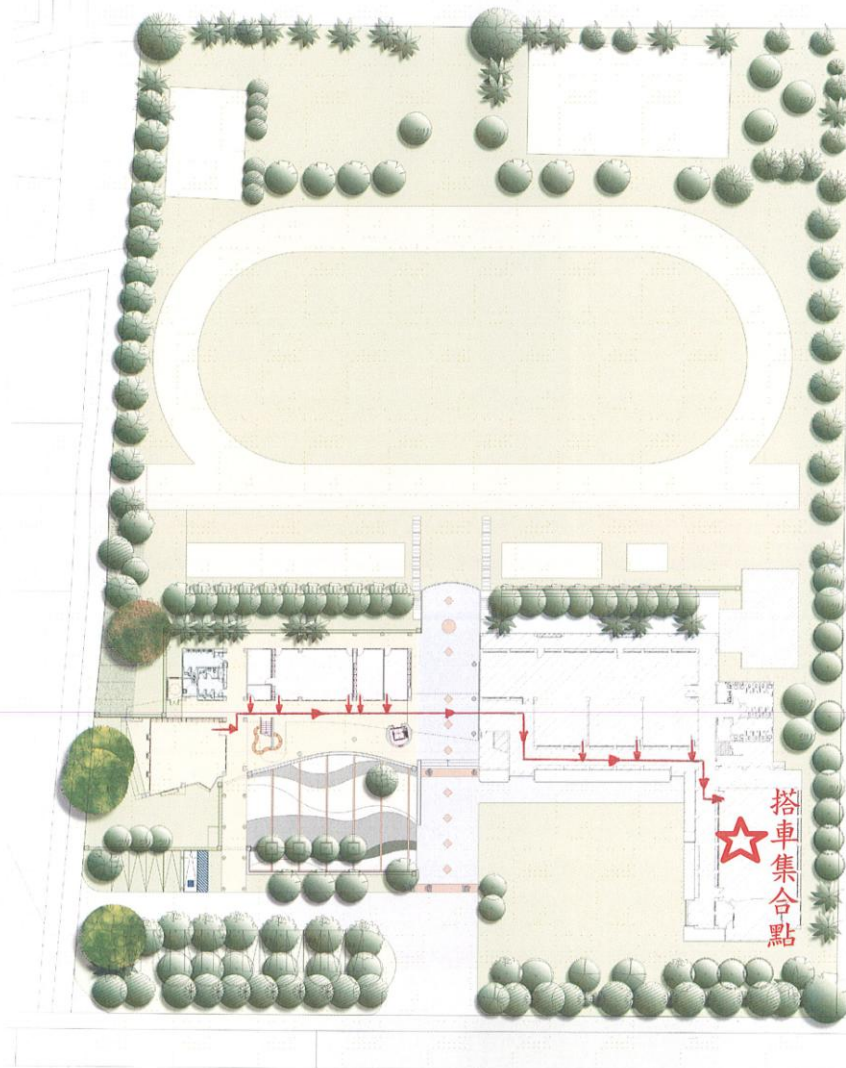
表 7-2-4、急救、搶救器材一覽表

類別	應變器材	數量	單位	存放位置	備註
個人防護具	簡易式口罩	30	個	健康中心	
	工作手套	10	雙	辦公室	
	破壞工具組	1	組	儲藏室	針對人員搶救時可能所需之破壞工具，如電鋸、撬桿、斧頭等，可於非防爆區使用。
急救器材	擔架	1	組	健康中心	可為摺疊式擔架或固定式擔架。若考量傷患可能有化學性污染，則應有（可拋棄式）除污床之採購，以供初步除污。
	心臟急救設備	1	組		AED
	急救箱	7	組	健康中心	為一般急救所需之材料及藥品，應定期檢查與更新。
	氧氣筒	1	瓶	健康中心	供急救供氧用
	無線電對講機（附壓扣型發話器）	2	支	辦公室	

表 7-2-5、北部輻傷急救責任醫院

級別	醫院	聯絡電話	
一級輻	核能一廠醫務室		

傷醫療	核能二廠醫務室		
二級輻 傷醫療	淡水馬偕醫院	02-2809-4601	新北市淡水區民生路 45 號
	基隆長庚醫院	02-2431-3131	基隆市安樂區麥金路 222 號
	署立基隆醫院	02-2429-2525	基隆市信義區信二路 268 號
	北海岸金山醫院	02-2498-9898	新北市金山區五湖里南勢 51 號
三級輻 傷醫療	台北馬偕醫院	02-2543-3535	台北市中山區中山北路二段 92 號
	林口長庚醫院	03-328-1200	桃園縣龜山鄉復興街 5 號
	台北榮總醫院	02-2871-2121	台北市北投區石牌路二段 201 號
	台大醫院	02-2312-3456	台北市中山南路 7 號
	三軍總醫院	02-8792-3311	台北市內湖區成功路二段 325 號

第八篇 交通事故減災及應變事項

8.1 交通事故減災

- 一、強化校園交通安全設施整體規劃，並將「家長接送區」與「交通標線、標誌」納入校園整體設施之一部分，以配合境教之推廣。
- 二、學校辦理校外教學活動，應重視租用車輛之安全，得由學校相關人員預先評估合格公司之信譽、車輛狀況及學校條件後，辦理租用手續，依教育部頒「學

校辦理校外教學活動租用車輛應行注意事項』辦理相關校外教學活動租用車輛事宜。

- 三、要求騎腳踏車之學生攜帶防護具，至少須備有安全帽，且不可雙載。
- 四、於易肇事路段及學校周遭路口派遣老師、愛心媽媽協助學生上放學。
- 五、三年級以下走路回家之學生，依路線組成放學隊伍。全校放學時間一致的時候，安排同方向之四年級以上學生陪同一起回家，若放學時間不同時，尋找有意願之愛心媽媽陪同回家。
- 六、加強宣導交通安全教育標語、圖片、海報、法令規章及禮節等，供教學之用；並舉辦交通安全繪畫比賽等相關活動等。

8.2 交通事故應變

發生交通意外事故，立即通報警察單位與回報學校狀況，如有人員受傷立即通報消防單位前來支援，並先行初步救護。

一、一般道路、高(快)速道路：

- (一)乘坐之遊覽車發生事故時，乘客應配合司機或隨車領隊指揮，立即依逃生演練路徑逃生，並緊急疏散至路旁、護欄外(高速公路)或其他安全處所，同時於車後 50~100 公尺設置故障標誌，警示來車避免追撞。
- (二)緊急逃生時應注意各方來車，確保自身安全。
- (三)利用路邊緊急電話或行動電話撥打 112 尋求支援。

二、長公路隧道：

於長公路隧道發生事故時，應立即利用路邊緊急電話或以行動電話通報 112 請求支援，並設法警示來車，避免追撞，再依各隧道之逃生指示處理。

三、鐵路平交道：

於鐵路平交道遇事故發生無法自軌道區駛離時，應立即按下平交道兩旁「紅

色緊急按鈕」示警，並立即疏散車上乘客。無緊急按鈕或按鈕未發生作用時，需立即撥打 0800-800-333 示警。

四、學生發生意外車禍

學校獲知學生發生意外車禍，學務處立即派員前往現場，協助學生解決車禍紛爭。

第九篇 其他校園安全工作事項

9.1 晨間及夜間安全維護事項

9.1.1 預防

一、人員管制

- (一)防止不法份子侵入。
- (二)對於可疑人、物之查察與盤詰。
- (三)上班時間進出之非學校人員，必須確實辦理登記，嚴格管制。
- (四)防止人員挾帶危險物品進入校園；員工訪客攜出之物品，如與公物性質相關者，應予以查檢後放行。

二、車輛管制

- (一)注意進出門口路邊紅、黃線區嚴禁停放車輛，以維交通順暢。
- (二)校門口出入開放時間嚴格管制，上放學時間嚴禁車輛進出，其他時間進出請作好交通指揮。
- (三)校園內車道之管制必須徹底執行，無學校通行證者一律禁止進入。洽公及送貨車輛，須停車熄火換證後，慢速進入，並依指定位置停放。

三、一般勤務

- (一)應於學校指定地點值勤，便於管制門禁及執行警戒，不得擅離。非學校師生員工進入必須詢查，下班後外人進入應憑證件登記換證，態度必須和善。
- (二)應定時巡邏校園，並隨時注意監視器畫面，以維護安全。
- (三)校門開、關時需旁監視，避免發生危險。
- (四)交接前後應巡視校園，做好門禁及燈火管制工作。
- (五)禁止小販、宣傳、推銷人員及其與校務不相干人員等進入校園。

9.1.2 處理

- 一、發現校園內師生受傷，應即通報救護單位，並即通知健康中心處理。
- 二、有可疑人物侵入，應即通知學校相關單位及人員，依需要通知警察局及教育部校安中心。

9.2 餐飲衛生安全管理事項

9.2.1 預防

一、規劃設計

(一)營養午餐廚房

- 1.廚房面積高度考慮通風與採光，排水設備應維持良好的排水性。
- 2.前處理區與烹調區應隔開，避免食物受到汙染。
- 3.庫房應設置在避免日光直接照射，室內清潔，通風良好，溫度保持攝氏20度以下；且避免室內有下水道，蒸氣管通過。
- 4.廚房需要具備病媒防治措施，如於窗戶及通風口加細鐵網、空氣門，另於門的四周包覆金屬。
- 5.調理場所之照明應在200燭光以上並有燈罩保護，以避免汙染。
- 6.桶裝瓦斯不可橫放並定期檢查瓦斯管線是否老化。

(二)飲用水

- 1.飲食水源應採用自來水，無自來水者，應有淨水及消毒設備處理，水質須符合法令規定。
- 2.水源應與廁所最少相距15公尺以上。
- 3.非使用自來水者，使用前應向當地環保機關申請檢驗。繼續使用時，每年至少重新申請檢驗1次，合格後，始可使用，檢驗紀錄並保存1年。

二、設備安裝施工

(一)營養午餐廚房

- 1.設備機械與食品接觸面應平滑、完整，不可有裂縫或破損。

- 2.設備與食品之接觸面，應具備無吸附性、無毒、無臭，不影響食品、原料，不受洗潔劑影響之特性。
- 3.不可使用有毒金屬，如：鎘、鉛等。
- 4.廚具擺設之低層應與地面距離15-20公分，離牆至少5公分，避免造成死角，不易清洗。

(二)飲用水

- 1.自來水與井水或其他水源之管線應分裝，不得混用，水龍頭須加以識別。
- 2.水管應定期檢修，以防破裂，或生鏽污染水質。
- 3.水塔池與水池應加蓋密封，設有防汗措施。

三、食品採購

(一)自辦午餐

- 1.建立嚴格驗收標準，確實執行。
- 2.驗收奶類、調味乳應詳讀標籤日期，驗收後應予冷藏，不可置於常溫下。
- 3.冷凍肉品應有CAS標誌，若為生鮮肉類，廠商應具有電宰證明。
- 4.魚類、海鮮之食品新鮮度應予嚴格要求，因在食物中毒事件中，此類食品最多。
- 5.菜式應以新鮮食品為主，避免使用半成品，因無法掌握其製作場所的衛生情形、添加物的種類、送貨車的衛生、食品的溫度等，易發生中毒。

四、衛生管理

(一)自辦午餐

- 1.廚工衛生：
 - (1)廚房作業人員應每學年實施健康檢查，其項目包括：身高、體重、血壓等一般檢查，胸部X光檢查、皮膚病、尿液、糞便、B型肝炎等。
 - (2)廚工工作時應戴整潔工作衣帽，戴口罩，以防止頭髮、皮膚及其他雜物等掉入食品中。

- (3)工作人員養成工作前洗手之習慣，並了解其重要性，以確保衛生。
- (4)工作人員指甲應修剪，且不可戴戒指或首飾，避免藏汙納垢。
- (5)凡手部有瘡傷、膿腫者，嚴禁從事直接接觸食品之作業，以防止金黃色葡萄球菌之汙染，造成食物中毒。
- (6)工作中不可吸煙、飲食、嚼檳榔，如非必要切勿交談。

2.冷藏（凍）庫管理：

- (1)設有溫度指示器，確保冷藏溫度在攝氏零度到10度之內，冷凍溫度在攝氏零下18度以下。
- (2)庫內物品須排列整齊，且容量應在50%~60%之間，不可過滿，以利冷氣充份循環。
- (3)貯存時間不可過久，煮熟食物應用容器盛裝或經包裝後冷藏。

3.乾貨庫之管理：

- (1)專人負責：負責場所之整理、清潔及貨品出入之日期、數量等的登記。
- (2)貨品分類：貨品應分類存放並記錄。
- (3)置物架：食品、原料不可直接於地上，置物架應採用金屬製造。
- (4)良好通風、採光及適當的溫度、濕度，並有防止病媒侵入設施。
- (5)應設貯存位置之平面圖與卡片，並記錄出入貨品之品名、數量及日期。

4.餐具櫥：

- (1)餐具櫥應以金屬製造，最好採用不鏽鋼，不宜採木製，避免潮濕發霉。
- (2)增加加熱或烘乾設備。

5.砧板、刀具、容器：

- (1)應依生、熟食完全區隔。其中刀具及砧板需明顯標示，以利區分。
- (2)宜用合成塑膠砧板，不宜採木製。
- (3)刀具及砧板使用後，應立即清洗消毒。

6.洗滌：

- (1)餐具應洗滌乾淨，並經有效殺菌，置於餐具存放櫃，存放櫃應足夠容納所有餐具，並存放在清潔區域。

(2)使用全自動高溫洗碗機洗滌餐具者，應使用洗碗機專用之洗潔劑；該洗碗機並應具備溫度及壓力指示器。

(3)採用人工洗滌炊、餐具時，應具合乎標準之三槽式人工餐具洗滌設備，並依三槽式洗滌餐具流程，使用符合食品衛生相關洗滌規定之食品用洗潔劑。

(4)每週應抽檢各餐廳餐具之澱粉性及脂肪性殘留，並記錄之，不合格者應改善及追蹤管理。

7.烹煮：

烹煮過程應注意溫度及時間的掌握，宜少量方式翻炒，避免有中心溫度不足、部份食物不熟。

8.供應：

(1)運送過程食物應加蓋，並置於陰涼處。

(2)班級應設置高度20-65公分矮桌或替代設備，放置餐具與飯菜食物，避免直接放置地面。

(3)食品調製完成後，須加蓋或遮蔽物。

(二)飲用水

1.學校宜使用煮沸法，經鍋爐蒸汽燒開後冷卻之飲用水，或經合格濾水器處理過之飲用水。

2.自動飲水機或濾水器應加強維修、保養，並定期委託檢驗及公布水質狀況，以保障師生飲用水安全。

3.水塔與水池應每學期利用假期清洗一次。

五、檢驗

(一)自辦午餐：

1.指定專人，實施簡易檢查方法，隨時檢驗各項衛生事務。

2.每日應留存膳食樣品。

(三)飲用水：

定期請當地衛生局檢驗水質並作記錄。

表 9-2-1、飲食衛生管理檢核表

查核日期 105 年 3 月 24 日

項目	項次	安全檢視應注意要點	負責人員	檢核結果		備註
				符合	待改進事項	
學校自辦午餐	1	廚房應有良好通風，且場所光度至少 200 度以上，並有燈罩保護。	總務處	√		
	2	出入口門窗及其他孔道，應加裝紗門、紗窗或其他防止病媒侵入設施。	總務處	√		
	3	廚具擺設之底層應與地面距離 15~20 公分，離牆至少 5 公分。	總務處	√		
	4	廚工每年應實施健康檢查，並備有記錄。	總務處	√		
	5	廚工烹調時，應穿戴整潔之工作衣帽、戴口罩，且不得蓄留指甲，塗抹指甲油及佩戴飾物。	總務處	√		
	6	廚工工作中不得吸煙、嚼檳榔、飲食等可能污染食品之行為。	總務處	√		
	7	冷凍、冷藏庫宜保持清潔，庫內溫度需在攝氏零下 18 度，冷藏庫溫度須在攝氏 7 度以下。	總務處	√		
	8	庫內物品需排列整齊，容量應在 50%~60%之間，不可過滿。	總務處	√		
	9	調味品應與化學藥品分開設置，並標示清楚，避免化學藥品存放於食品貯存場所。	總務處	√		
	10	砧板刀具應各備兩套，生熟食分開使用。	總務處	√		
	11	食品調製完成後，需加蓋或遮蔽物。	總務處	√		
	12	定期實施自我安全檢驗，並作記錄。	總務處	√		
	13	定期消毒廚房用具，維護廚房清潔。	總務處	√		
	14	每日應留存膳食樣品，並以 PE 保鮮膜放攝氏零下 5 度以下，予以冷藏或冷凍，並保存 2 日以上，以備查驗。	總務處	√		
水	1	飲用水源應與廁所相距 15 公尺以上。	總務處	√		

2	飲用水源儘量採用自來水，非使用自來水者，使用前應向當地環保機關申請檢驗。繼續使用時，每年至少重新申請檢驗 1 次，合格後始可使用，檢驗記錄並得保存 1 年。	總務處	V		
3	水塔與水池應加蓋密封。每學期至少清洗 1 次。	總務處	V		
4	自來水與井水或其他水源管線應分裝。並使用煮沸法。	總務處	V		
5	指定專人管理維護及定期清洗，更換飲水機或濾水器濾材。	總務處	V		

附註：1.各項飲食設備，除每學期開學前實施定期檢視外，並應隨時作不定期抽檢，以掌握維護時效，確保安全。

2.送菜電梯，每月定期請專業廠商維修保養，並作記錄。

承辦人：

主任：

校長：

9.2.2 處理

一、學生集體食物中毒事件，不論於校外或校內發生，均易引媒體關注。且事涉原因追查及法律求償責任等，因此要把握「送醫要快、查證要慎、通報要實」之原則。

二、如在校內發生，送醫之前必須由健康(衛生保健)中心先做緊急處理，必須把握學生清醒時機，詢問所進食物品及時間。並令餐廳停止供膳保留樣本，同時通知當地衛生主管機關及教育部校安中心。

三、如發生於校外(其他縣市)，則必須請教育部校安中心協調當地直轄市及縣市學生校外生活輔導委員會協助處理，同時派員趕赴現場。

四、事發後學校應即啟動應變小組，綜理全程並統一對外發言。

五、通知家長時應婉轉緩和，勿造成家長無謂緊張情緒。

六、每位送醫學生的班級、姓名、送往醫院名稱要查證記錄清楚並持續報校安中心。

七、協助蒐集樣本，樣本是否確實，將影響爾後法律責任與民事求償。

9.3 防止或遏阻校內暴力事件事項

9.3.1 預防

- 一、嚴禁校門門禁管制，防範不良份子入校滋事。
- 二、強化生活輔導，確實瞭解學生動態，以防止變態。對兇狠好鬥、暴力犯罪傾向的學生，多予愛心感化，並予以追蹤輔導。
- 三、引導學生正常交往活動，防止學生因感情受挫，演變成自我或暴力侵犯行為。
- 四、裝置校園安全監視系統及加強校區照明設備，避免產生死角。
- 五、建立警民聯防系統協調警察治安機關，加強校園周邊之巡邏查察工作。
- 六、上課期間加強巡查相互支援，以避免宵小歹徒闖入。
- 七、課後、假日，值勤人員注意留校、來校學生活動的安全。
- 八、注意掌握學生校外交往與活動的情形。有所糾葛時主動協助處理，必要時通知家長到校協助處理。

9.3.2 處理

一、發現階段

(一)暢通投訴管道：學校設置投訴專線、申訴信箱，安排專人輪值接聽、受理，並由校長親自督導。另接受學生或家長投訴電話或信函時，應將相關事件摘要及處理情形記錄陳核，經校長核章後留校備查。)

(二)編訂校園生活問卷：研擬學生校園生活問卷，主動發覺校園暴力、霸凌及受暴受凌學生。

(三)設計輔導課程：設計輔導課程，瞭解實際情形。

(四)教師觀察評估：透過平日教學過程及學生反應，主動發覺學生受凌情形。

二、處理階段

(一)成立防制校園暴力、霸凌專責小組，做好求證確認工作。

(二)啟動輔導機制，針對不同對象施以不同之輔導方案：給予遭受暴力、霸凌學生、施暴學生及旁觀學生妥適輔導。

(三)另倘發生「學生打學生」、「家長打老師」、「學生打老師」之情況，學校處理可參考校安事件處理流程。

(四)轉介與結案：處理得宜者予以結案；超越學校處理範圍者予以轉介。

三、追蹤階段

(一)相關人員列入個案認輔。

(二)與專業合作，必要時引進社會資源進行協助。

(三)檢視處理流程，作為改進參考。

9.4 防竊處理事項

9.4.1 預防

一、以預防與嚇阻並重為原則。

二、將學校教室劃分為若干安全防竊責任區，俾利各單位就近監視及立即於第一時間內趕赴現場處理失竊案件，提高校區整體安全。

三、平常隨時注意周遭人、事、物等，如發現陌生人在校園逗留或行蹤可疑者，立即通報權責單位。

9.4.2 處理

一、各單位責任區發生竊案時，除儘速至案發現場處置外，並應即向權責單位反映。

二、遇狀況時，邊處理邊反應，密切協調聯繫，不爭功、不諉過。

三、應發揮先知快報精神，機警反映，及早防範，杜絕失竊案件之發生。

四、竊案發生時，設法管制現場，研擬處置措施，應即通知學校相關單位及人員，依需要通知警察局及教育部校安中心。

9.5 緊急停課與放學之處理

- 一、災害發生時，學校是否停止上課應依行政院「天然災害停止辦公及上課作業辦法」辦理。
- 二、若災害導致建築物及教學設備需時間復建無法上課者，本校得衡量實際情形自行決定是否停止上課。作成停止上課決定後，應由教務處經由以下管道協助轉達師生：
 - (一)通知各班導師轉知學生。
 - (二)通知學校總機、工友或值班人員，以解答師生詢問。
 - (三)將停課事宜公告於學校網頁。
 - (四)通知各傳播媒體協助傳達。
- 三、校長在確認過附近道路之安全後，應迅速讓學生們返家。
- 四、學生提早下課時需先與家長聯絡，確認回家交通方式，以確認學生的安全。
- 五、路途較遠之學生可先將學生安置於學校並與家長保持聯繫。
- 六、放學時應讓住在同地區的學生集體行動。
- 七、應將學校自行決定停止上課情形向教育部與本縣教育局報備。

9.6 緊急疏散之處理(有毒氣體、煙塵或其他)

9.6.1 整備

調查周遭可能產生有毒氣體或大量煙塵之工廠記錄其方位，選擇上風區或氣體煙塵不易入侵之地點作為避難場所（如圖 8-6-1 所示），並劃設避難地圖於學期初進行公告。於各樓層間及重要路口處設置避難引導人員協助避難。



圖 9-6-1、避難場所區域劃分示意圖

9.6.2 處理

發現或接獲通報有毒氣侵襲校園時，避難引導人員立即引導各班學生前往避難場所並由搶救組人員巡視各班教室，如發現學生不願避難需強制學生前往避難場所，若發生學生已因毒氣影響而昏闕，須立即搬運該生前往避難場所交由搶救組進行急救並連絡附近醫院協助救護，通報組立即進行通報縣市教育局、教育部校安中心及相關單位協助救援。

一、送醫時需告知醫院係「中毒」。

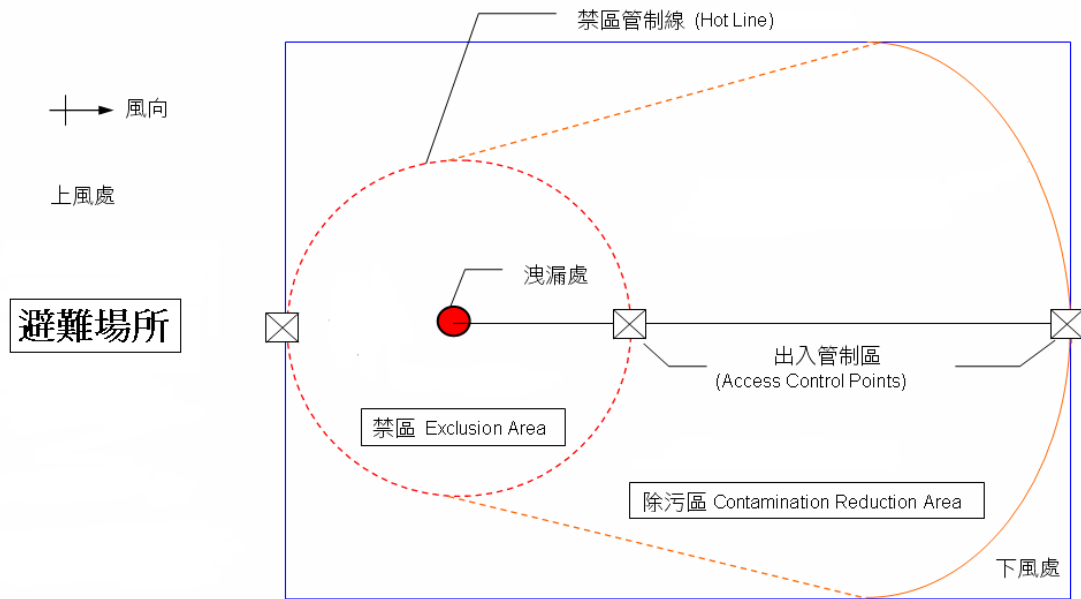
二、急救人員需先對中毒者清除汙染，以免連帶受害。

9.7 其他安全管理事項

一、校園內及周遭無人看守水域溺水事故

(一)校內溺水事故

經調查校內可能使學生發生溺水之地點包括校內游泳池、噴水池、生態池、消防蓄水池等，於這些地點放置警告標示，並於開學時由各班導師告知學生，不

可在其附近嬉戲玩鬧，校內游泳池由體育組老師進行看守，其餘場所由教導處人員派人不定時巡視。

發現有學生落水，學生通知於該場所看守之體育老師或離該地最近之導師進行救助行動，該導師進行救助行動同時，要求周遭學生至教導處人員、保健室進行通報，教導處人員、保健室接獲通報須立即有人員前往，當學生救出，若學生昏闕停止呼吸須快速尋求會心肺復甦術之人員進行施救，待進行急救後安排車輛將該生送往鄰近醫院進行細部檢查，並通知該生家長。

(二)校外溺水事故

於學期初由各班導師告知學生周遭水域之危險性，警告學生不可私下前往，並請經過該水域之老師、居民協助留意是否有學生靠近，若不幸有學生發生溺水，學校接獲通知，教導處人員須立即前往確認學生身份，並通知該生家長及級任導師。

二、校內變電箱、校外高壓電塔漏電事故

(一)校內變電箱

校內之變電箱須以護欄圍柵區隔上鎖並設置警告標示，並於周遭設置監視器由總務處進行監視，且於學期初時由導師告知學生不可到變電箱附近嬉戲。如若發現有學生至變電箱周遭玩耍發生觸電之情形，總務處立即派遣穿著防護具之人員並通知保健室之人員前往救助，該生若有休克之情形需快速進行急救，迅速安排車輛將學生送往附近醫院治療並通知該生家長。

(二)校外高壓電塔

學期初由各班導師告知學生校外高壓電塔之危險性，告知學生放學盡量避免通過電塔附近，如需通過須快速不可在附近逗留玩耍，並請教導處人員、學校老師、居民協助留意是否有學生於電塔周遭玩耍，若不幸有學生發生觸電情況，學

校接獲通知，教導處人員須立即前往確認學生身份，並通知該生家長及級任導師。

第十篇 災害復原工作事項

10.1 受災學生心靈輔導

一、先由一般的級任或專科老師(第一線的心輔老師)進行初步心理諮商，由教導處指導各班導師適當地引領學生抒發對各類災害的觀感，進一步發揮其應有輔導特殊個案的功能。

二、藉由集體的創作或活動，設計一些相關的活動，讓同學們在活動中，渲洩情緒，且由同儕中，發現大家的共通性及獲得支持。

三、運用媒介物幫助溝通，有時口語的表達是很有限制的，可準備一些工具協助同學從另一種途徑來表達對災後的感受。

四、協助學生做有助益的事，設計各類災害演習協助同學獲得控制環境的力量，參加社區重建活動，使同學有機會重新建立自己的學校或自己的家園，做一些快樂的事，嘗試為生命帶來些正向的事。

五、運用相關宣導海報、手冊、網站及專書進行輔導(表 9-1-1)。

六、可成立學生心靈輔導支援中心，動員學校所有教師及鄰近相關人力，進行學生心靈輔導。

(一)成立學校學生輔導工作(師生心理復健)小組，策訂完成學校輔導工作計畫及學校師生心理復健工作計畫。

(二)實施一般性團體輔導及班級輔導。

(三)受災學生均獲致個別諮商及小團體輔導服務及必要的家庭訪問輔導。

(四)輔導資源有效整合，落實運用於災變後師生心理復健。

(五)組織成員：

1.校內服務性社團、及輔導團團員(擴大編組)。

2.社區可用輔導資源。

七、可請求教育主管機關或民間團體(表 9-1-2)的適時支援協助。

表 10-1-1、災後心理諮商、輔導相關網站、手冊與專書表

分類	名稱	備註
網站	台灣心理諮商資訊網	http://heart.ncue.edu.tw/
	921 地震心靈重建	http://www.cgmh.com.tw/intr/intr2/c3360/PTSD.htm
	蕃薯藤 921 災後重建	http://www.yam.com.tw/921/
手冊	災難：從發生到復原 心理衛生專業人員工作手冊	http://www.yam.com/921/care/MPH.htm
	地震心理輔導手冊	中華民國全國教師會、台大 921 災後心理復健小組、台灣大學心理系、泰山文化基金會、中華民國讀書會發展協會共同編印 http://www.ccra.org.tw/relief/Functioncode/Publish/focusfindshow.asp?sn=784&type=3
	地震後心理調適輔導手冊	教育部學生輔導支援中心 http://kbteq.ascc.net/archive/moe/moe-p21.html
	社會、心理復健手冊之個人心理篇	台灣大學社會工作/心理復健諮詢小組 http://www.yam.com/921/care/per.html
	921 大地震災後心理輔導手冊	全國教師會台大 921 災後心理復健小組 http://kbteq.ascc.net/archive/moe/p29.html
	921 大地震災後心理輔導教師手冊	台大 921 災後心理復健小組 http://921.yam.com/care/teacher.htm
	921 災後兒童心理復健：行動背後的學理根據	台灣大學 921 社會、心理復健小組 http://www.yam.com/921/care/backup.html
	兒童創傷手冊	財團法人靖娟兒童安全文教基金會 http://www.yam.com/921/care/childpro/index.html
	志工自助手冊	台大 921 災後心理復健小組 http://www.yam.com/921/care/volunteer.html
專書	災後如何幫助您的孩子：嬰幼兒篇；學前幼兒篇；學齡兒童篇；青少年篇	台大 921 災後心理復健小組編譯
	用心聆聽孩子的聲音：孩子的親人死了，我們可以替他做什麼？	台大 921 災後心理復健小組編譯
	如何帶領孩子面對死亡	台大 921 災後心理復健小組編譯
	「我的地震書」－為非心理學專業之災區班級導師編寫的災後心理復健成長團體活動教案：低年級版、高年級版、青少年版	台大 921 災後心理復健小組編譯

如何利用坊間童書幫助學齡前及國小低年級兒童處理死亡、恐懼等議題：以「獾的禮物」為例	(台大 921 災後心理復健小組編譯)(獾的禮物。蘇珊 巴蕾 文／圖，林真美譯，大手牽小手系列。遠流出版社)
「我的地震書」－為非心理學專業之非災區幼教老師編寫的 921 大地震相關教案。	台大 921 災後心理復健小組編譯

資料來源：教育部顧問室「校園災害防救計畫編撰指南」

表 10-1-2、民間心理諮詢機構表

名稱	聯絡電話	地址
學生輔導諮商中心	03-9352090	宜蘭縣宜蘭市泰山路 60 號 4F
宜蘭縣家庭教育中心	03-9333837	宜蘭縣宜蘭市民權路一段 36 號 1F
財團法人台灣兒童暨家庭扶助基金會宜蘭分會	03-9322591	宜蘭縣宜蘭市自強新路 171 號
台灣世界展望會	02-2585-6300	台北市中山北路三段 30 號 5 樓
勵馨基金會	02-2550-9595	台北市長安西路 49 號
宜蘭縣社會福利館	03-9328822	宜蘭縣宜蘭市同慶街 95 號
伊甸社會福利基金會	02 2230-7715	台北市文山區萬美街一段 55 號 3 樓

資料來源：教育部顧問室「校園災害防救計畫編撰指南」

10.2 學校環境衛生之維護

一、災後環境衛生之維護，可設置臨時廁所，並就排泄物及垃圾之處理等採取必要措施，以保持校園衛生整潔。

二、加強防疫與食品衛生管理等相關計畫。

三、立即建立廢棄物、垃圾、瓦礫等處理方法，設置臨時放置場，循序進行蒐集、分類、搬運及處置等程序，以迅速整潔校園，並避免製造環境污染。

四、採取消毒等措施，以維護師生之健康。

五、相關處置方式

(一)由相關處室將全校圖面檢討選擇不受災威脅及廢棄物清運進出方便之空地。

- (二)建立廢棄物清運及處理方法，此部份可由相關處室評估若情況許可採行外包，若不可行可請求鎮公所支援。
- (三)定期採取消毒措施維護師生健康，由相關處室評估分別採三天、一星期及一個月消毒一次，可視情況自行縮短時程。
- (四)維持校園之整潔，由相關處室調配人手定期維持校園之整潔。

10.3 學生復課計畫、補課計畫

- 一、應視校園安全與否進行復課、補課計畫。
- 二、欲在原校地復課者，請教育部或本縣教育局協助簡易教室之興建。
- 三、原校地安全堪虞時，經由本縣教育局協助安排學生至鄰近學校或其他適當地方上課。
- 四、補課計畫應以教育部所定之課程標準進行，但可因地區特性，做適切之調整，使學生能繼續學習。
- 五、教職員應掌握學生的動向及學生具體受災情形(教科書、就學用品、制服、學費之減免、獎學金之發給、對災害造成家庭生活困難之學生給予就學補助)，確認此次災害對學生的心理層面有何影響，同時也應建立與家長間的聯絡體制。

10.4 供水與供電等緊急處理

- 一、對於災害造成設施、設備與維生管線等損壞之相關事宜，應以校內飲用水系統為優先。
- 二、搶救組應派員初勘檢查水利設施或各管線災後受損情形。
- 三、供水供電前應檢查牆壁中水電管線是否已經損毀。
- 四、檢查水池、水塔、飲水機等相關用水設備是否受損，改善學校飲用水設施，使飲用水均能達到法定之標準，視為當務之急。
- 五、若校園需分區輪流供水，或請求運水車調度支援，則在各區分別設置三到五

個供水站。

六、處理完畢，再逐樓各區域一一恢復供電，不要同時供電供水，儘量以小單位恢復供應為準，這樣才能逐一確認是否有問題。

七、先行搶修損壞之水、電管線，減少漏水及漏電危害，再復原校區全面供水供電。

八、恢復電力改善學生的讀書環境。

九、立即通知相關業者(如自來水公司及台灣電力公司…等)，派遣專業技術人員緊急檢查所管設施、設備，掌握其受損情形，並對設施、設備與維生管線進行緊急修復及供應之措施，以防止二次災害，確保師生之正常生活。

十、調查災情，提報搶修預算，追蹤執行進度。

第十一篇 計畫實施與考核

11.1 計畫實施

校園災害防救計畫之考核實行，除校內自評外並邀請縣市教育局人員、學者進行審查，掌握教育局及學者建議的重心，進而確立未來校園災害防救計畫改進的方向與實施要領。

一、評估之時機

於每年年初完成本校災害防救計畫之評估作業。並將評估後之建議確實紀錄，以作為改進校園災害防救計畫之依據。

二、評估之範圍

本校校園災害防救計畫之各編內容之重點執行工作。其範圍包括：地震災害、颱風、水災災害、火災、傳染病災害、交通事故、校園安全工作事項等。

三、評估之方式

(一)填報自評表

由校長及各處室主任填寫績效考核表內容。

(二)文件審查

本校依校園災害防救計畫之內容準備相關文件，邀請縣市教育局人員、學者進行審查，於既定之日期及地點完成審查評估工作。

11.2 績效考核

學校依照表 10-2-1 績效考核表之內容評估校園災害防救計畫，並於備註欄中撰寫改進方法，並修正校園災害防救計畫。分數計算上，以完整給予 2 分，待改進為 1 分，無則為 0 分，選擇不須此項，則該項不列入成績考量。合計分項分數後求加權分數，加權分數=合計/(項目*2)*100，求得分數即為學校校園災害防

救計畫之得分。96-100 優等、91-95 甲等、86-90 乙等、81-85 丙等，80 以下為丁等。

表 11-2-1、績效考核表

評估項目		評估要點	評估內容	評分	備註
共通性事項	校園災害防救應變組織與通報	針對校內之人力資源進行分組，並確實交辦應負之工作。	<input checked="" type="checkbox"/> 有，已完整。 <input type="checkbox"/> 有，待改進。 <input type="checkbox"/> 無。 <input type="checkbox"/> 不須此項。	2	
	災害防救資料蒐集	蒐集校內之災害潛勢資料、校園平面圖、各棟建物樓層平面圖及完成歷年災害統計、校內災害特性分析。	<input checked="" type="checkbox"/> 有，已完整。 <input type="checkbox"/> 有，待改進。 <input type="checkbox"/> 無。 <input type="checkbox"/> 不須此項。	2	
	校園災害防救教育訓練	學期中有邀請學者前來教導防災知識或邀請消防隊員教授防災設施使用要領。	<input checked="" type="checkbox"/> 有，已完整。 <input type="checkbox"/> 有，待改進。 <input type="checkbox"/> 無。 <input type="checkbox"/> 不須此項。	2	
	校園災害防救演練	本年度有針對不同災害進行2場演練。	<input checked="" type="checkbox"/> 有，已完整。 <input type="checkbox"/> 有，待改進。 <input type="checkbox"/> 無。 <input type="checkbox"/> 不須此項。	2	
	校園災害防救計畫經費編列	針對災害編列經費提升校園之防災能力。	<input checked="" type="checkbox"/> 有，已完整。 <input type="checkbox"/> 有，待改進。 <input type="checkbox"/> 無。 <input type="checkbox"/> 不須此項。	2	
	搶救災物資整備與分配	整備相關防災器具包含個人防護具、檢修搶救工具、急救器材、安全管制用工具以及通訊聯絡器材。	<input checked="" type="checkbox"/> 有，已完整。 <input type="checkbox"/> 有，待改進。 <input type="checkbox"/> 無。 <input type="checkbox"/> 不須此項。	2	

	開設災民收容所規劃與實施	規劃災民收容場所並有管理之場所之措施。	<input type="checkbox"/> 有，已完整。 <input type="checkbox"/> 有，待改進。 <input type="checkbox"/> 無。 <input checked="" type="checkbox"/> 不須此項。		
	校園危險建物與危險設施之警戒標示	建物檢查時機，警戒設置並進行巡視。	<input checked="" type="checkbox"/> 有，已完整。 <input type="checkbox"/> 有，待改進。 <input type="checkbox"/> 無。 <input type="checkbox"/> 不須此項。	2	
地震災害減災與應變事項	平時預防工作事項	調查校園環境指出缺失並完成改善。	<input checked="" type="checkbox"/> 有，已完整。 <input type="checkbox"/> 有，待改進。 <input type="checkbox"/> 無。 <input type="checkbox"/> 不須此項。	2	
	災害應變程序	建立應變流程並確立各分組災時之工作進行應變。	<input checked="" type="checkbox"/> 有，已完整。 <input type="checkbox"/> 有，待改進。 <input type="checkbox"/> 無。 <input type="checkbox"/> 不須此項。	2	
	災情通報	建立通報流程並依災害分級進行通報。	<input checked="" type="checkbox"/> 有，已完整。 <input type="checkbox"/> 有，待改進。 <input type="checkbox"/> 無。 <input type="checkbox"/> 不須此項。	2	
	避難疏散之規劃與執行	規劃避難疏散路徑並設置引導人員。	<input checked="" type="checkbox"/> 有，已完整。 <input type="checkbox"/> 有，待改進。 <input type="checkbox"/> 無。 <input type="checkbox"/> 不須此項。	2	
	緊急救護與救助	實施緊急救護並有建立重傷外送之機制。	<input checked="" type="checkbox"/> 有，已完整。 <input type="checkbox"/> 有，待改進。 <input type="checkbox"/> 無。 <input type="checkbox"/> 不須此項。	2	
	毀損建物與設施之警戒標示	針對毀損之建物設立警告標示並派員定時巡視。	<input checked="" type="checkbox"/> 有，已完整。 <input type="checkbox"/> 有，待改進。 <input type="checkbox"/> 無。 <input type="checkbox"/> 不須此項。	2	
	啟動社區住戶與家長之協助	建立周遭社區住戶與家長之聯絡方式並有協助之機制。	<input type="checkbox"/> 有，已完整。 <input checked="" type="checkbox"/> 有，待改進。 <input type="checkbox"/> 無。 <input type="checkbox"/> 不須此項。	1	聯絡網絡仍需加強

颱風、水災減災與應變事項	平時預防工作事項	調查校園環境指出缺失並完成改善。	<input checked="" type="checkbox"/> 有，已完整。 <input type="checkbox"/> 有，待改進。 <input type="checkbox"/> 無。 <input type="checkbox"/> 不須此項。	2	
	臨災戒備	發布災害警戒時，巡視校內進行減災作業，減少災害帶來之損失。	<input checked="" type="checkbox"/> 有，已完整。 <input type="checkbox"/> 有，待改進。 <input type="checkbox"/> 無。 <input type="checkbox"/> 不須此項。	2	
	災害應變程序	建立應變流程並確立各分組災時之工作進行應變。	<input checked="" type="checkbox"/> 有，已完整。 <input type="checkbox"/> 有，待改進。 <input type="checkbox"/> 無。 <input type="checkbox"/> 不須此項。	2	
	災情通報	建立通報流程並依災害分級進行通報。	<input checked="" type="checkbox"/> 有，已完整。 <input type="checkbox"/> 有，待改進。 <input type="checkbox"/> 無。 <input type="checkbox"/> 不須此項。	2	
	避難疏散之規劃與執行	規劃避難疏散路徑並設置引導人員。	<input checked="" type="checkbox"/> 有，已完整。 <input type="checkbox"/> 有，待改進。 <input type="checkbox"/> 無。 <input type="checkbox"/> 不須此項。	2	
	緊急救護與救助	實施緊急救護並有建立重傷外送之機制。	<input checked="" type="checkbox"/> 有，已完整。 <input type="checkbox"/> 有，待改進。 <input type="checkbox"/> 無。 <input type="checkbox"/> 不須此項。	2	
	啟動社區住戶與家長之協助	建立周遭社區住戶與家長之聯絡方式並有協助之機制。	<input type="checkbox"/> 有，已完整。 <input checked="" type="checkbox"/> 有，待改進。 <input type="checkbox"/> 無。 <input type="checkbox"/> 不須此項。	1	聯絡網絡仍需加強
坡地災害減災與害	平時預防工作事項	調查校園環境指出缺失並完成改善，並設置邊坡安全監視設備。	<input type="checkbox"/> 有，已完整。 <input type="checkbox"/> 有，待改進。 <input type="checkbox"/> 無。 <input checked="" type="checkbox"/> 不須此項。		
	臨災戒備	發布災害警戒時，巡視校內進行減災作業，減少災害帶來之損失。	<input type="checkbox"/> 有，已完整。 <input type="checkbox"/> 有，待改進。 <input type="checkbox"/> 無。 <input checked="" type="checkbox"/> 不須此項。		

應變事項	災害應變程序	建立應變流程並確立各分組災時之工作進行應變。	<input type="checkbox"/> 有，已完整。 <input type="checkbox"/> 有，待改進。 <input type="checkbox"/> 無。 <input checked="" type="checkbox"/> 不須此項。		
	災情通報	建立通報流程並依災害分級進行通報。	<input type="checkbox"/> 有，已完整。 <input type="checkbox"/> 有，待改進。 <input type="checkbox"/> 無。 <input checked="" type="checkbox"/> 不須此項。		
	避難疏散之規劃與執行	規劃避難疏散路徑並設置引導人員。	<input type="checkbox"/> 有，已完整。 <input type="checkbox"/> 有，待改進。 <input type="checkbox"/> 無。 <input checked="" type="checkbox"/> 不須此項。		
	緊急救護與救助	實施緊急救護並有建立重傷外送之機制。	<input type="checkbox"/> 有，已完整。 <input type="checkbox"/> 有，待改進。 <input type="checkbox"/> 無。 <input checked="" type="checkbox"/> 不須此項。		
	毀損建物與設施之警戒標示	針對毀損之建物設立警告標示並派員定時巡視。	<input type="checkbox"/> 有，已完整。 <input type="checkbox"/> 有，待改進。 <input type="checkbox"/> 無。 <input checked="" type="checkbox"/> 不須此項。		
火災減災與應變事項	平時預防工作事項	調查校園環境指出缺失並完成改善。	<input checked="" type="checkbox"/> 有，已完整。 <input type="checkbox"/> 有，待改進。 <input type="checkbox"/> 無。 <input type="checkbox"/> 不須此項。	2	
	災害應變程序	建立應變流程並確立各分組災時之工作進行應變。	<input checked="" type="checkbox"/> 有，已完整。 <input type="checkbox"/> 有，待改進。 <input type="checkbox"/> 無。 <input type="checkbox"/> 不須此項。	2	
	災情通報	建立通報流程並依災害分級進行通報。	<input checked="" type="checkbox"/> 有，已完整。 <input type="checkbox"/> 有，待改進。 <input type="checkbox"/> 無。 <input type="checkbox"/> 不須此項。	2	
	避難疏散之規劃與執行	規劃避難疏散路徑並設置引導人員。	<input checked="" type="checkbox"/> 有，已完整。 <input type="checkbox"/> 有，待改進。 <input type="checkbox"/> 無。 <input type="checkbox"/> 不須此項。	2	

	初期滅火與緊急救護	實施緊急救護並有建立重傷外送之機制。	<input checked="" type="checkbox"/> 有，已完整。 <input type="checkbox"/> 有，待改進。 <input type="checkbox"/> 無。 <input type="checkbox"/> 不須此項。	2	
傳染病災害減災與應變事項	平時預防工作事項	調查校園環境指出缺失並完成改善。	<input checked="" type="checkbox"/> 有，已完整。 <input type="checkbox"/> 有，待改進。 <input type="checkbox"/> 無。 <input type="checkbox"/> 不須此項。	2	
	災害應變程序	建立應變流程並確立各分組災時之工作進行應變。	<input checked="" type="checkbox"/> 有，已完整。 <input type="checkbox"/> 有，待改進。 <input type="checkbox"/> 無。 <input type="checkbox"/> 不須此項。	2	
	災情通報	建立通報流程並依災害分級進行通報。	<input checked="" type="checkbox"/> 有，已完整。 <input type="checkbox"/> 有，待改進。 <input type="checkbox"/> 無。 <input type="checkbox"/> 不須此項。	2	
	校園出入管制	管制人員出入並設立檢查哨，確實降低校外病情帶入校內。	<input type="checkbox"/> 有，已完整。 <input checked="" type="checkbox"/> 有，待改進。 <input type="checkbox"/> 無。 <input type="checkbox"/> 不須此項。	1	校園屬開放式管制不易
	校園病情管控	隔離罹病之師生並定時確認是否有新罹病患者。	<input checked="" type="checkbox"/> 有，已完整。 <input type="checkbox"/> 有，待改進。 <input type="checkbox"/> 無。 <input type="checkbox"/> 不須此項。	2	
	患者送醫與環境消毒	離並患者外送並對校園環境進行消毒。	<input checked="" type="checkbox"/> 有，已完整。 <input type="checkbox"/> 有，待改進。 <input type="checkbox"/> 無。 <input type="checkbox"/> 不須此項。	2	
交通事故減災與應變	交通事故減災	校外參觀選擇較無不良紀錄之遊覽車，遊覽車內放置緊急醫療用品。	<input checked="" type="checkbox"/> 有，已完整。 <input type="checkbox"/> 有，待改進。 <input type="checkbox"/> 無。 <input type="checkbox"/> 不須此項。	2	
	交通事故應變	建立應變流程並確立各分組災時之工作進行應變。	<input checked="" type="checkbox"/> 有，已完整。 <input type="checkbox"/> 有，待改進。 <input type="checkbox"/> 無。 <input type="checkbox"/> 不須此項。	2	

事項					
其他校園安全工作事項	晨間及夜間安全維護事項	安排人員日夜輪班，遇到災害立即通報應變。	<input type="checkbox"/> 有，已完整。 <input checked="" type="checkbox"/> 有，待改進。 <input type="checkbox"/> 無。 <input type="checkbox"/> 不須此項。	1	夜間輪班人數較不足
	餐飲衛生安全管理事項	定期檢驗校內餐廳飲食、不定期抽查餐廳之環境衛生。	<input checked="" type="checkbox"/> 有，已完整。 <input type="checkbox"/> 有，待改進。 <input type="checkbox"/> 無。 <input type="checkbox"/> 不須此項。	2	
	防止或遏阻校內暴力事件事項	約束學生言行減少學生間之衝突，並確實管制出入之人員，減少與外校人士之衝突。	<input checked="" type="checkbox"/> 有，已完整。 <input type="checkbox"/> 有，待改進。 <input type="checkbox"/> 無。 <input type="checkbox"/> 不須此項。	2	
	防竊處理事項	放學、假日確實檢查校內教室門窗降低遭竊之風險並安派人員定時巡視。	<input checked="" type="checkbox"/> 有，已完整。 <input type="checkbox"/> 有，待改進。 <input type="checkbox"/> 無。 <input type="checkbox"/> 不須此項。	2	
	緊急停課與放學之處理	告知家長緊急停放課之方式，勸導學生趕緊回家。	<input checked="" type="checkbox"/> 有，已完整。 <input type="checkbox"/> 有，待改進。 <input type="checkbox"/> 無。 <input type="checkbox"/> 不須此項。	2	
	緊急疏散之處理(有毒氣體、煙塵或其他)	人員撤離並調查原因進行改善。	<input checked="" type="checkbox"/> 有，已完整。 <input type="checkbox"/> 有，待改進。 <input type="checkbox"/> 無。 <input type="checkbox"/> 不須此項。	2	
	住宿安全管理事項	管制人員進出宿舍，設置消防避難設施。	<input type="checkbox"/> 有，已完整。 <input type="checkbox"/> 有，待改進。 <input type="checkbox"/> 無。 <input checked="" type="checkbox"/> 不須此項。		

災害復原工作事項	受災學生心靈輔導	約談曾罹難或於受災現場之學生，並紀錄談話內容定期追蹤，確認已離開災害陰影。	<input checked="" type="checkbox"/> 有，已完整。 <input type="checkbox"/> 有，待改進。 <input type="checkbox"/> 無。 <input type="checkbox"/> 不須此項。	2	
	學校環境衛生之維護	廢棄物處理、環境維護避免併發其他災害。	<input checked="" type="checkbox"/> 有，已完整。 <input type="checkbox"/> 有，待改進。 <input type="checkbox"/> 無。 <input type="checkbox"/> 不須此項。	2	
	學生復課計畫、補課計畫	安排補課時程、授課地點及上課導師。	<input checked="" type="checkbox"/> 有，已完整。 <input type="checkbox"/> 有，待改進。 <input type="checkbox"/> 無。 <input type="checkbox"/> 不須此項。	2	
	供水與供電等緊急處理	請求外界協助快速恢復校內水電。	<input checked="" type="checkbox"/> 有，已完整。 <input type="checkbox"/> 有，待改進。 <input type="checkbox"/> 無。 <input type="checkbox"/> 不須此項。	2	
加總				84	
加權分數				95.5	

配分如下：

1.有，已完整：2分。有，待改進：1分。無：0分。不須此項：--，此項則不列入分數計算。

2. 加權分數=加總/(項目*2)*100

總務主任

護理師

校長

家長會長

學務組長

教導主任